生野区 黒門中川 黒門中川

週刊 大阪日日新聞
WEEKLY OSAKANICHINICHI NEWSPAPER
(社)日本ABC協会加盟紙 261,825部
2023年9月23日 vol.560
京阪版
守口市、門真市
無料
週刊大阪日日新聞は、配布エリアのご家庭にポスティングで無料配布しております。配布に関するご意見などございましたら、お気軽にお問い合わせください。

発行所 株式会社 週刊大阪日日新聞社 〒531-0071 大阪市北区中津6-7-1 TEL 06(6454)1199 FAX 06(6454)1191 URL http://www.weekly-osakanichi2.net E-mail weekly@nnn.co.jp 毎月第4土曜日発刊 【1版】

イメージ

府立高13校の食堂にも 休止の恐れ

ホーユーの給食停止問題

学校給食事業などを運営する「ホーユー」(広島市)による学校や寮などの食事が突然停止した問題は、大阪の学校にも影響が及んだ。府教育庁によると、給食が停止したのは吹田、摂津、守口の3支援学校。いずれも学校側が調達した食材をホーユー側が校内で調理していた。ホーユーは府立高13校の食堂も手掛けている。

吉村知事は「連絡もなく、給食の提供が中止になり、事業者に対し非常に残念。速やかに給食を再開したいるので、代替の事業者確保に動いている」と述べた。

2面に続く

揺れる「ジャニーズ」と「ビッグモーター」

スポンサーがらみに報道も忖度?

所属タレントへの性加害に揺れる芸能プロダクション「ジャニーズ事務所」と自動車保険不正請求が発覚した中古車販売・点検修理の「ビッグモーター」。共に家族で経営権と株式を独占し、業界をリードしてきた巨大企業だが、コンプライアンス(企業倫理)を無視した犯罪行為をなぜ、誰も止められなかったのか? 新聞・放送メディアに対しても、世間からは「CMや番組で散々世話になっていたから、報道を忖度(そんたく)し控えたのでは?」と厳しい目が向けられている。

3面に続く

そうやったんや! 府行大阪日日新聞常務取締役委員 畑山博史のわかるニュース

輸入小麦 3年ぶり下落

3年ぶりに引き下げられる輸入小麦。食パンやうどん、家庭用薄力粉の価格への影響はどの程度に?

4面に続く

英検2級が合格パスポート

府立高トップ10校 受験生の6割が取得

府立高の上位校を目指すなら英検2級が必要かも知れない。今年、文理学科を設置する10校では、受験生の6割が当日の英語入試で72点の得点保障を得られる英検2級を取得していた。

8面に続く

政府パビリオン「日本館」夢洲で起工式

大阪・関西万博

2025年の大阪・関西万博で、政府が出展するパビリオン「日本館」の起工式が9月11日、会場の夢洲(ゆめしま)で行われた。開催国としての発信拠点や、各国要人をもてなす場となる。日本館の総合プロデューサーの佐藤オオキ氏は「日本の技術や伝統、魅力を体感してほしい。開幕まで残り1年半、制作チームが一丸となり、いい形で日本館を実現したい」と語った。

「日本の技術や伝統、魅力を体感してほしい」と話す佐藤オオキ氏(経済産業省提供)

瀬野市長との対談を前に、市役所入り口のもり吉の像と肩を組むU.K.

ラジオDJでタレントのU.K.、守口エリアの編集長に

初仕事は市長対談

守口市を盛り上げるため、ラジオDJでタレントのUKが、本紙の守口エリア編集長に就任。初仕事となった同市の瀬野憲一市長との対談に向け、市役所に乗り込んだ。

6面に続く

教育の最優先課題は
子供の学力を保証すること。
つかさ塾は地域に貢献します。
お兄ちゃん・お姉ちゃんが卒塾するまでずっと!
きょうだい 2人目以降 通塾費用0円
一年中の授業料・教材費・入塾金など、すべて無料!
小1・小2・小3 全員 授業料無料
入塾金も無料。施設関連費として年間2,200円のみ必要。
母子家庭の生徒 通塾費用 無料or半額
入塾金・授業料・教材費などすべて無料、または半額。
小5 小6 英語無料 中1 社会 理科 無料 中2 英・数無料
つかさ塾だけが可能にする私立中・高の特待生獲得
私立中学 私立高校
比べてください。合格実績と授業料。
-最小のコスト負担で子供の将来を勝ち取る-
つかさ塾の大きな特徴
特待生獲得が抜群
授業料が安価
優遇・救済制度
速確な進路指導
公立トップクラス高校 37名! 私立中・高 特待生55名!
北野2 大手前 11
四條畷8 高津 1
千里2 寝屋川 11
公大高専2 [公立進学101名]
大阪国際中 12 6
大阪青凌中 1 1
四條畷学園中 1 1
香里ヌヴェール中 2 1
洛リベラル中 1 1
大阪桐蔭高 3 3
箕面自由学園高 5 4
常翔学園高 17 10
常翔啓光高 53 7
大産大附属高 35 17
大阪青凌高 1 1
香里ヌヴェール高 6 3
※2022年・2023年 合格実績
※私立中学・高校の[ ] 内数字は特待生数
本部校 門真校 香里園校
詳しくはホームページをご覧下さい。
つかさ塾(06)6904-0202
本部校 門真校 香里園校

認知度低い 相続登記の"義務化"

5面に記事

迫る「2025年問題」

介護難民急増の恐れ

9面に記事

さんいんNavi 秋の鳥取・八頭町に"おいでやず" 14面 魅力と見どころ満載! 鳥取県中部 15面

大阪弁護士会所属
弁護士 弘田 祐基

大阪弁護士会所属
弁護士 尾崎 賢司

守口・門真に根付いて15年
これからも街の身近な弁護士として
皆様に貢献いたします

平成20年(2008年)3月に開業した守口門真総合法律事務所(旧「村上和也法律事務所」)は、今年で設立15周年を迎えます。

当法律事務所は、京阪「守口市」駅西出口の南向いにあるステーションゲート守口(旧富士火災守口ビル)5階にあります。

多くの法律事務所が大阪市内の裁判所付近で開業する中、守口市で開業した理由は、所長弁護士の村上和也が門真市出身(すずらん幼稚園・門真市立大和田小学校を卒業)であり、生まれ育った地域への愛着と貢献意欲に基づきます。

開業以来、近隣の個人様から、遺言・相続・成年後見、不動産、交通事故、離婚、借金問題等のご相談を受けています。

また、企業様からも、債権回収・労使関係・契約書・事業承継等のご相談を受けています。特に守口市・門真市は中小企業が多い立地であることから、「かかりつけ弁護士」として、現在40を超える企業様の顧問弁護士として法的サポートをしております。

また、ご相談しやすい環境作りを心掛けて、定期的に無料相談会を実施しています。LINE公式アカウントにて開催日程を配信いたしますので、ご登録いただけると幸いです。次回は11月に遺言・相続の無料相談会を開催予定です。

そのほか、セミナー講師のご依頼を受け、終活(遺言相続・成年後見)や企業法務に関する講演も行っております。

今後も、守口市・門真市を中心とした近隣地域の皆様への法的サポートを通じて、地域貢献を努める所存ですので、皆様どうぞよろしくお願いいたします。

大阪弁護士会所属
所長弁護士 村上 和也

守口門真総合法律事務所
守口市寺内町2-7-27 ステーションゲート守口5階 京阪「守口市」駅西改札口を出てすぐ
TEL.06-6997-7171
LINE公式アカウントはこちら

「企業努力の限界を超えた」

学生食堂、業者の撤退相次ぐ

安くておなかいっぱいご飯が食べられる学生食堂（学食）の運営が厳しさを増している。少子化やコロナ禍で業者の採算が取れず、撤退するところが増えてきた。後継が見つからず、新たな手を打つ学校も出ている。府立桜塚高校（豊中市）の食堂を運営してきた永和食品（大阪市淀川区）も「企業努力の限界を超えた」として今年6月28日、同校から撤退した。

入札が多く、価格転嫁が難しい

アフターコロナに向けた行動制限の緩和などで、学校や事業所、高齢者福祉施設などで給食需要が高まっている。一方で、食材や人件費、エネルギー価格の高騰が事業者に重くのしかかっている。

資金力に乏しい中小企業はコスト負担に耐えられず、業績悪化から廃業や倒産に追い込まれている。

コスト負担に耐えられない中小給食業者

信用調査会社「帝国データバンク」が国内で社員食堂や学生食堂の運営、給食サービスを提供する企業を調査した。この結果、2022年度の利益動向が判明した374社のうち、34％にあたる127社が「赤字」運営だった。前年度から「減益」となったケースを含めると、全体の6割超で業績が「悪化」した。

給食事業では、特に学校給食などで民間に委託する自治体が増え、給食需要は引き続き拡大傾向が続いている。一方で、中小の給食事業社は「入札に参加する業者も増え、価格面で競争が激化している」と訴える。

加えて、生鮮食品や加工食品を含めた食材価格の高騰、調理スタッフや栄養士などの人手不足による人件費、原油価格上昇による光熱費の上昇が響き、当初の契約金額では賄いきれず利益面で悪化する事業者が多くみられる。

同社が今年7月、「価格転嫁の動向」（回答を得た20社）について調査した結果でも、15％が「まったく価格転嫁できていない」と回答した。価格転嫁ができた企業でも、「20％未満」（35％）や「50％未満」（15％）にとどまる企業が多かった。

事業者と委託側との緊密な連絡が不可欠

多くの業者からは「値上げしたが、仕入れ商材が相次いで値上げするので、当初予定していた価格では十分カバーできない」「値上げは数年に一度など制限が設けられており、合意手続きが複雑」などの声が聞かれた。

今後、混乱を起こさないためには、事業者と委託側との緊密な連絡が不可欠との声も上がっている。

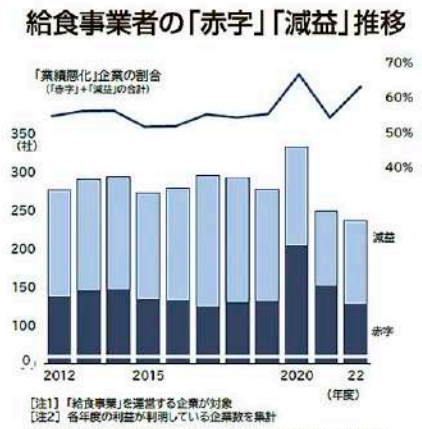

迫力のフルコンダウンシーンも

盛り上がる全関西空手選手権

新極真会大阪東部支部（阪本晋治支部長）が主催する「大阪府知事杯　第36回オープントーナメント　全関西空手道選手権大会」が9月10日、門真市の東和薬品RACTABドーム（旧なみはやドーム）で開かれた。週刊大阪日日新聞社など後援。

ブロック大会の枠を越えたハイレベルな攻防が繰り広げられた

関西の空手道場を中心に、全国から約700人の選手が出場。開催に先駆け、新極真会の緑健児代表理事があいさつ。「10月には東京で世界大会があるが、子どもの頃から目標を強く持った選手が日本代表に選ばれている。世界大会に出るんだという大きな目標を持ち、頑張ってほしい」と激励した。

大会は各年代・体重別に分かれてのトーナメント方式。フルコンタクト（直接打撃制）の一般組手には世界、全日本クラスの選手もエントリー。ブロック大会の枠を越えたハイレベルな攻防が繰り広げられ、迫力あるダウンシーンも観られるなど、会場をわかせた。

会場では2025大阪・関西万博のPRブースのほか、大会オリジナル弁当やスイーツなどを楽しめるブースも登場。3000人以上でにぎわう大規模な大会となった。

阪本支部長は「来年は参加選手1000人以上を目指し、よりクオリティの高い大会にしていきたい。加えて一般の人も楽しめるよう、空手大会と一緒に大規模なグルメフェスも実現したい」と話していた。

地下鉄谷町線守口駅にエレベーター新設

2027年の利用開始目指す

守口市と大阪メトロは谷町線守口駅に新たなエレベーターを設置することで合意した。2027年の利用開始を目指す。

現在、同駅と地上を繋ぐエレベーターは、建設が進むイオンタウン守口に隣接する3番出入り口の一カ所のみ。このため、国道1号を挟んだ北側にもエレベーターを設置し、駅利用者の利便性を図る。

都市・交通計画課によると、以前から国道1号の交通量が多く、信号の待ち時間が長いため、「北側にも設置してほしい」という市民からの要望が出ていた。

計画では、エレベーターは旧守口消防署横の守口駅自転車駐輪場地内に新設。エレベーターの設置に合わせて駐輪場は同駅4号出入口の旧中央コミュニティセンター跡に移転する。同場所は以前から跡地の活用策に悩んでいた。

瀬野憲一市長は「守口駅2カ所目のエレベーター設置は、駅を利用される方々にとって、大きな利便性向上に繋がる。大阪メトロとは、バリアフリーはもとより、今後もまちのにぎわい創出に向け、一層の連携を図っていきたい」と話していた。

交通量の多い1号線。道路右の駐輪場がエレベーターの新設場所

舞台に座って楽しむ親子コンサート

関西フィルハーモニー管弦楽団が9月9日、門真市のルミエールホールで、0歳から入場できる親子コンサートを開催した。出演は、関西フィル木管五重奏団の5人。客席を背景にして、舞台にござを敷いて演奏する形式。演奏中は立ってもOKというルールで、家族で体をゆらしながら楽しむ姿も見られた。

コンサートではクラシックからおなじみの手遊び歌まで、幅広い曲目を演奏。「犬のおまわりさん24時」では、誰もが知っているメロディにサイレン音が加わった編曲がされるなど、大人でも楽しめる内容となった。

今回のコンサートプロデュースを行ったクラリネット奏者の梅本貴子さんは「親子で楽しんでもらえるコンサートを実現したかった。生の演奏に触れられる機会を、今後も増やしていきたい」と話す。

演奏曲に乗って体をゆらしながら楽しむ姿も見られた親子コンサート

NICHINICHI NEWS

パンサーズと守口市が連携

バレーで地域を盛り上げる

男子バレーボールチーム「パナソニックパンサーズ」と守口市は8月29日、同市役所で包括連携協定を締結した。パンサーズおよび運営会社「パナソニックスポーツ」の久保田剛代表と瀬野憲一市長が協定書に調印した。今後はスポーツによる地域活性化や市の魅力発信のための活動を行っていく。

同社は企業の業績に左右されないサステナブルなチーム運営を目的に、昨年4月に設立。パンサーズのほか、プロサッカーチーム「ガンバ大阪」、ラグビー、野球、女子陸上の5つ競技団体を一体経営する。パンサーズの所属する「Vリーグ」が来年秋にプロ化し「SVリーグ」に移行するため、市民に向けてホームゲーム開催のPRや、市民招待デーなどで地域の競技人口やファン層の拡大も狙う。

パンサーズ（左）と記念撮影するチームマスコットパンス（左端）、久保田剛代表（中央左）、瀬野憲一市長（中央）、守口市シンボルキャラクターもの吉（右端）と出席者ら

久保田代表は「小中学校でのバレーボール教室や地域イベントでのトップ選手との交流、所属トレーナーらによるシニア向けストレッチ教室など、バレーを通じて、生きる喜びや夢を提供していきたい」と話した。瀬野市長は「スポーツに触れる機会が増え、地域が盛り上げることを願う」と話していた。

大阪観光局が全関西空手でPR

「万博時期にフルコン世界大会の同時開催を」

門真市の東和薬品RACTABドームで9月10日に行われた「大阪府知事杯　全関西空手道選手権大会」（新極真会大阪東部支部＝阪本晋治支部長＝など主催）に、万博公式キャラクター「ミャクミャク」と大阪府のマスコットキャラ「もずやん」が登場。選手や観客に向けて2025大阪・関西万博をPRした。ミャクミャクともずやんが会場からの歓声を浴びる中、大阪観光局の溝畑宏理事長が新極真会の道着姿で登壇。

溝畑理事長は「『いのち輝く未来社会のデザイン』が万博のテーマ。命を守る、命に力を与えるというこのテーマで世界全体がまとまるように、万博を通じて大阪から世界に発信していこう」と会場に呼びかけた。

左から阪本支部長、溝畑理事長、ミャクミャク、観光大使「もずやん」、三好崇副代表、小井筑三事務局長

大阪駅～神戸空港　1日4便

大阪バス　直通で便利に

大阪バス（本社・東大阪市）は9月15日、JR大阪駅と神戸空港（神戸市）を結ぶ単独運行の路線バス「神戸空港リムジンバス」の運行をスタートした。神戸空港は30年度をめどに国際線の就航を目指しているが、空港と都心部を結ぶアクセス強化が課題となっている。現在、大阪駅から同空港へは、JR神戸線や阪急・阪神電車で三ノ宮を経由し、ポートライナーに乗り継ぐ必要がある。バスは、JR大阪駅から神戸空港まで、直行便運行で70～80分。JR大阪駅発午前8時50分から神戸空港発午後5時50分まで、1日4往復する。

車内は、プラズマクラスターイオン発生機を搭載。また、抗菌・消臭力のある独自のシート・カーテンを採用。同社の西村信義社長は、「2025年大阪・関西万博に向けて、訪日・来阪客の利便性はより一層高まる」と関西の発展に自信をのぞかせている。料金は、片道大人1000円、小人500円。ICOCAなど交通系ICも利用可能。定員制で予約は不要。問い合わせは、電話06（6748）0020、大阪バス予約センターまで。

JR大阪駅と神戸空港（神戸市）を結ぶ単独運行の路線バス「神戸空港リムジンバス」

大経大

来春、国際共創学部を開設

大阪経済大学（東淀川区）は9月13日、来年4月に12年ぶりとなる新学部を開設すると発表した。新しく設けられたのは「国際共創学部」。複雑化する社会の課題を見据え、それを解決するためにはグローバルな視点とローカルな視点を合わせながら、新しい価値を生み出していくのが必要としたうえで、同大がこれまで培ってきた「経済・経営」に融合させることで「貢献できる人材を育成していく」（山本俊一郎学長）と開設理由や理念などを説明した。

新学部には定員120人の国際共創学科が置かれ、これで同大は5学部7学科になる。

新学部の開設を発表する山本学長

Hair Salon 美粧館　The Barber 理髪館
創業100年を目指しています　創業70年　きれいな人は髪がきれい
スタッフ募集
技術者　25万円～　見習　20万円～
技術者　35万円～　見習　20万円～
これから美容師・理容師を目指す方、親切丁寧に指導します（未経験者 18万円～）
株式会社 マツモト　第一企画部　採用担当　kikaku@matsu-moto.com　本社フリーダイヤル 0120-591-222　詳細は面談にて

週刊 大阪日日新聞
ダブルワーク・子育て中の方歓迎!
テレアポスタッフ募集!
今後も無料発行していく上で、たくさんの店舗・企業さまに週刊大阪日日新聞の広告をご案内するためのアポどりを行ってもらう業務です。
仕事内容　主に弊紙へ求人広告などのご掲載を案内するためのアポどりです。アポは「まずはご挨拶まで」でもOK! 電話をする範囲は主に弊紙を配布しているエリアの店舗・企業さまです。※店舗・企業さまに訪問するのは弊社の営業スタッフです。
勤務日時　週3～5日（平日）、1日4～6時間勤務（※応相談）
給与　時給1,050円～＋成果報酬（①②）（①アポ取得ごとに200円＋②広告成約1件ごとに2,000円）＋交通費
勤務地　下記住所
募集人員　1名まで　※面談にて決定
お問い合わせ　週刊大阪日日新聞社 ☎06-6454-1199　〒531-0071 大阪市北区中津6-7-1 3F　p-3weekly@nnn.co.jp　https://weekly-osakanichi2.net/　担当：上部（かんべ）、濱田（はまだ）

外から見たニッポン

枠に囚われない生き方

Spyce Media LLC 代表　岡野 健将

先日、大学時代の友人がFacebookに投稿した書き込みをみました。「19歳になる息子が有名なジャズトランペッターのチーフ・アジュアのバンドの一員と一緒にアジアツアーに出る事になり、東京のブルーノートでも演奏するので、機会があれば見に行ってやってくれ」という様な内容だった。

息子くんが小学生の頃からいろいろなステージに立ったり、同年代でも世界的に有名な演奏家と一緒に演奏したり、と早くから機会に恵まれ才能を開花させていた様ですが、まさかこの年齢で世界ツアーに出るとは。

こういうのがアメリカの魅力なのです。そこかしこにチャンスが落ちていて、いろいろな大人が才能のある子供をサポートしたり、機会を与えて引き上げてくれます。そこには人種も性別も年齢もあまり関係ないんです。

この息子くんも九州男児とキューバ移民の娘から産まれた子供で、見た目は両親の特徴がうまく融合された感じで、生粋の日本人でもなければキューバ人でもありません。

この息子くんは、あちこちで他の演奏家とセッションしたり、トレーニングプログラムやジャズのサマーキャンプに参加したり、オ能のある演奏家に誘われてスタジオで一緒に練習したり、と言った具合に、どこかに属するのではなく、あらゆる機会を利用して演奏を続けていました。

こういう土壌がある事で、才能が開花し、世界へ飛び立つ様な若者が出て来られるのです。

山の様に問題を抱えているアメリカ社会ですが、こういうプラスの側面もあるのです。日本では、そう簡単に名もないミュージシャンが、それもティーンエイジャーが名前の売れているミュージシャンと一緒にセッションしたり、ましてや世界ツアーに出たりと言う事はちょっと考えられません。しかしその分、お金がなくても学校のクラブに所属する事で楽器を提供してもらって演奏する事ができたりします。

「みんな平等」を目指す日本と「頑張った人はそれだけチャンスも成果も得られる」とするアメリカ。どちらが良いかという上り、どちらが自分に合ったやり方なのか、だと思います。

こういうところにも社会主義的思想と資本主義的思想が影響している訳です。

AIが進化して、人間が行っている多くの作業をこなす様になる事は間違いなく、人間がやれること、やるべきこと、やらなければならないことが何かを考えたとき、「人として生きていく上で必要な事は何か」が重要で、平均的な生き方より、自分のやりたいことを追求出来る独創的な生き方の方が、これからの世の中にマッチするのではないかと思います。

日本は暮らしていくには素晴らしい国ですが、独創的に生きたり、より多くのチャンスに巡り会おうと思うと、なかなか大変かもしれません。これからどう生きるかは、Howだけでなく、どこで生きるかもこれまで以上に影響してくるかもしれません。

友人のコメントは「生活費は稼げているので、あとは大学の学費も稼いでもらおう」と締められており、どこにいても親が思う事は同じだと共感しました。

【プロフィル】State University of New York @Binghamton卒業。経営学専攻。ニューヨーク市でメディア業界に就職。その後現地にて起業。「世界をみえ」や「情熱大陸」、「ブロードキャスター」、「全米オープンテニス中継」などの番組製作に携わる。帰国後、Discovery ChannelやCNA等のアジアの放送局と番組製作。経産省や大阪市等でセミナー講師を担当。文化庁や観光庁のクールジャパン系プロジェクトでもプロデューサーとして活動。

忖度と前例踏襲が利権温存

そろやったんや! 週刊大阪日日新聞 論説委員 畑山博史の わかるニュース

カリスマに引き際なし

日本の法人企業の約9割は同族・家族経営。競争に勝ち抜いた創業経営者が中心に座り、意思決定は極めて早い。半面、権力が1人に集中し、コーポレート・ガバナンス(企業運営に対するチェック体制)が不十分になりがちだ。これを「カリスマ支配」という。

カリスマは往々にして亡くなるまで実質引退しないから、没後に引き継いだ二世は前例踏襲の「伝統支配」で経営を続けようと考える。しかしカリスマ性が無いまま「伝統支配」を選択しても周囲は追随せず、先代末期のひずみが一気に吹き出してくるケースが多い。仮に何とか二世が乗り切ったとしても、孫の三世に移るともっとダメになる。二世は創業者の親の背中を見て育つからまだ自身の度量を理解しているが、三世は生まれながらにチヤホヤされて育った。ただのお坊ちゃま。だからだ。

カリスマ経営者にありがちなのは、社員を「自身より劣る」と決め付け、「自分の指示に従っていれば食うに困らない」と見下す。優秀な社員は将来を見越して自然に去って行く。結果「社員は奴隷」のブラック組織形態に陥り、社内は忖度・保身・個人崇拝の末に。虎の威を借りたキツネ。のイエスマンが側近としてはびこる。ワンマン経営にはトップのパワハラ命令と、NOが言えず違法も顧みない視野の狭い部下たちによる不正行為が付きものだ。

これらを過ぎれば企業は最終的に、個人に頼らない組織のシステムで動く「合法的支配」に移行しようとする。日本で最も整っている組織は中央官庁の官僚たち。彼らは上から下まで定期的に異動して同じ職責に長く留まらず、漏れなく順に去って行くが組織は決して目詰まりを起こさない。

企業経営論に戻ろう。世界の「トヨタ自動車」も豊田家、「パナソニック」は松下家と、創業家との結び付きは依然強い。カリスマ創業者の「教え」も書物などで数多く残っている。両社を筆頭に、創業家を精神的支柱としながらシステム管理する「合法経営」への切り替えに成功した同族企業だけが息長く存続している。

カリスマ創業者が親族以外へ経営を引き継ごうとした時も苦労している。ユニクロは柳井正会長兼社長(74)が、塚越大介氏(44)に社長職譲渡を宣言した。2002年に一度は玉塚元一氏(61、元ローソン社長、現ロッテ社長)に社長職を譲りながら3年で頓挫した過去がある。ソフトバンクは孫正義会長兼社長(66)の下、3人の副社長が全て退任し後継者が決まっていない。ニデック(旧日本電産)は永守重信会長(78)が10年間、後継者を取っ替え引っ替えしたが、誰もお眼鏡にかなわなかった。

実権は誰の手に?

ジャニーズ事務所もビッグモーターも、創業家族は経営から退場したものの、依然として未上場株の大部分を保持している。両社ともに「早く嵐が過ぎて、元のさやに」という思惑が透けて見える。いわゆる"首のすげ替え"で、利益は創業家が握り続けるようでは社会的に信用されず、バッシングも止まらない。

トップの危機管理の甘さは、日本大学における田中英寿理事長(76)解任騒動にも垣間見える。組織に長く君臨した同氏は脱税で逮捕され退任、今春刑事裁判での有罪が確定した今も、一度として釈明会見を開いていない。大学当局の内向きで甘い管理体質は、今夏のアメフト部大麻騒動にも現れており、これでは理事長職にクリーンな作家の林真理子氏(69)が就任しても「何も変わっていない」と言われるのは当然だ。

こうした状況は、カリスマの利権に群がる人々や組織が、変化を嫌がるからだ。「日本人は"長いものには巻かれろ"体質が強い」と外国からしばしば指摘される。既得権を盾に既存体制を温存したい人が山ほどいるから手離したくない。だからこそ不祥事の組織管理体制立て直しは極めて難しい。

そんな企業の社員にとって、ワンマン経営者の指示命令が突然降りてきて「受けるか、否か?」の判断基準は、「法に触れるか?」が一番分かりやすい。北朝鮮や中国などの専制国で国家に逆らうと「反逆罪」で生命の危険すらあるが、日本の企業社員はさっさと辞めたら済む。理不尽な物からは逃げるのが一番で、決して恥ではない。

新聞・テレビのお家事情

既存メディアは、企業などの横暴・違法をチェックする一定の役割があるはず。「ジャニーズ事務所」問題に長年に渡って無力だったのはなぜだろう?

私が長年務めた日刊の大手全国紙は、政治なら政治部、企業は経済部、エンタメは学芸・文化部、スポーツは運動部が所管していて、警察や検察が介入した途端に"事件"として社会部の担当に移る。つまり、日本の日刊紙は縦割り組織で「ジャニー喜多川の性加害」は、通常ルートでは学芸部しか情報を入手できない。今に至るまで"事件"として司法が動いていないから社会部の正式な担当にはならない事案だが、英BBCのドキュメンタリー番組放送をきっかけに、何もしないできない学芸部から社会部系が引き取って取材執筆している状態のはずだ。

性加害のうわさは以前から耳にはしていたが、日本における法律の立て付けは、長く被害者は女性、加害者は男性という前提に立っており、強制性交罪も同様だった。記者だけでなく司法当局も、子どもを含めた男性への性被害事件に積極的に取り組むようになったのはごく最近の事だ。

元フォーリーブス北公次(2012年、63歳で死去)が著書や34年前の告白ビデオで被害を訴えた時に、テレビのワイドショーは全社が黙殺した。追求しようとした突撃レポーター梨元勝(10年、65歳で死去)は実質的に番組から降ろされ閉め出された。裏には「ジャニーズ事務所」側からテレビ局トップに対し、命令調の強い要望の申し入れがあったとされる。

民放テレビはニュースやワイドショーで報道する組織と、ドラマやバラエティーを番組制作する部署、スポンサーからの企業・商品広告窓口のほぼ3部門で成り立っている。「ジャニーズ」タレントは番組出演者として欠かせず、CMに起用しているスポンサーも多い。いくらニュース部門が「報道したい」とアピールしても、収益に響くから他部門のOKがまず出ない。受信料で成り立っているNHKテレビに広告部門は無いが、番組制作で「ジャニーズ」タレントが欠かせないのは民放と同様だ。

今ならテレビや新聞に頼らなくてもネットによるユーチューブ発信という手があるが、20世紀当時は他に公に情報発信する手段の選択肢がなかったのだ。

牙抜かれた既存メディア

日本のメディアは今回の「ジャニーズ問題」で変われるのだろうか? 私は極めて懐疑的な見方しかできない。

歴史的に太平洋戦争後、20世紀後半の日本言論陣は左傾化を強め「反権力の無冠の帝王」として活動するジャーナリストが多く登場した。梨元のように報道のためには情け容赦せず「視聴者の知りたい事に、容赦なく切り込む」強引な手法も、社会的にも"マスコミの権利"として甘受されていた。

1971年、沖縄返還を巡る外務省密約報道で、時の毎日新聞記者が「電報入手に同省職員をそそのかした」として国家公務員法違反で逮捕され有罪が確定。次第に「メディア取材も法令遵守すべき」という流れが主流になり、以降自民党政権と官僚側は「特定秘密保護法」や「個人情報保護法」、「共謀罪」などを矢継ぎ早に定めた。メディアが半ば強引に取材対象にとって不都合な情報をむしり取る権利をどんどん制限され自由規制を始めた。

現在のメディアは「取材する自由」は保証されていても、官庁をはじめ企業・団体や1個人にとって「取材させない権利、取材されない自由」が優先され、おいそれとネタを取れなくなった。

記者会見や個別会見では「この件は聞かないで」と主催者側から求められることも多々あり、承諾しないと個人資格でも会見に参加させてもらえない。全ての分野で、発表権者側の宣伝PRの片棒だけを担ぐだけのニュース垂れ流しが日常的になった。

取材対象者が強い市場支配力を持ち、特定メディアが会見などに「出入り禁止」と成る制裁も日常茶飯事。少し前なら、当該メディアが所属する記者クラブで全加盟社が協議。「出入り禁止」が理不尽な理由なら、加盟全社が取材拒否で取材対象者に対抗するケースも珍しくなかった。しかし、今では加盟社の足並みは全くそろわず、そうしたトラブルを機に取材対象者にすり寄る記者も。そうすれば当然のようにおこぼれ情報に預かり、裏でさまざまな便宜も図ってもらえるから、記者も悪と気はしない。「ジャニーズ」問題でも、そうした腐敗した癒着の構図を同業者として疑わなければならないのは情けない限り。

個人が自由に情報発信できるネット社会全盛の中で、既存メディアはこれからも必要なのだろうか? 「大きくて力のある組織VS小さく無力な個人」の構図で、個人の側に立てるのか、否か。がメディアに関わる全ての人間に厳しく問われている。

不祥事続く「同族企業」とチェック機関の「メディア」はどこへ?

女子大生らが創作劇 "STOP!・コロナフレイル"

大阪樟蔭女子大が敬老会で催し

大阪樟蔭女子大(東大阪市)健康栄養学部コルクプロジェクトの女子大生が9月10日、東大阪市教育センターで開かれた敬老会(永和校区福祉委員会主催)で、創作劇"STOP!・コロナフレイル"を上演した。今年8月に開かれた地域の夏祭り「ダベのつどい」に学生が協力したことで地域との絆ができ、今回の敬老会での催しに至った。

会場には高齢者約200人が詰め掛け、立ち見が出るほどの盛況ぶり。舞台に立つのは同学部の井尻吉信教授・廣岡咲助手と女子大生ら7人。

物語はコロナで外出しなくなった高齢男性、フクイさんのもとを知人のヨシコさんが訪れ、「あんた、引きこもっていたらあかんで!」と言って連れ出し、いきいきサロン」でかるたを楽しむという流れ。

「外に出て 太陽浴びて ビタミンD」「筋トレは無理ない範囲で週2回」「痩(や)せたいと思ってないのに痩せてきた?」などフレイルの意味や予防法を五七五の句に乗せ、舞台を見つめる高齢者らにわかりやすく伝えていった。

ちなみに、このかるたは"80歳で歩いて外出"の意味から「80GO(ハチマルゴー)かるた」と呼ばれており、昨年に井尻教授のゼミ生たちが作ったもの。

劇中のフレイル予防のダンスでは、会場の高齢者も一緒になって踊った

フクイさん役を演じた同学部2年の原千央(ちひろ)さんは「実はなかなか予定が合わず、満足がいく練習ができなかったので不安だったが、劇中のフレイル予防のダンスのとき、高齢者のみなさんも一緒に踊ってくれ、会場が一体になったことに感動した。やって良かった」と話していた。

大学で教える傍ら、地域の医院で栄養食事指導も行う井尻教授。フレイルについてはメディアで散々取り上げられているとはいえ、「実際の現場では2割程度の高齢者にしか認知されていない」と問題意識を持っている。

「コロナを恐れ過ぎ、引きこもっているのが実は高齢者にとって一番良くない。人との繋がりが失われて意欲が出なくなり、体も動かさないから食が細くなりフレイルが加速する。大学として地域の高齢者に外出のきっかけをつくり、フレイル予防について伝えていかなければならないと思っている。それが、真の意味での大学と地域の連携になると考えている」と話している。

井尻教授は10月17日、創作劇に登場したかるたを実際に楽しめる催しを地域で開催する予定だ。

週刊大阪日日新聞 読者モニター募集中!!
週刊大阪日日新聞では、より面白い紙面にするために、アンケートに答えていただけるモニターを募集しております。採用させていただいた方には、6回回答ごとにクオカード500円分を差し上げます。
アンケートに答えると もれなく 500円分のクオカードプレゼント!
QUOカード 500円
モニターの募集条件
◎門真市、守口市にお住まい、お勤めの方
◎週刊大阪日日新聞が定期的に宅配される方
◎メールでのアンケート協力が可能な方(スマートフォンでも可能)
※毎回行うアンケートに答えていただきます ※18歳以上、性別は不問です
※アンケートに答えていただいた方へ、6回回答毎に500円分のクオカードをプレゼントいたします
※メールの受信、アンケート回答の通信料はモニター様の負担となります
※同じ地域に固まった場合、定員に達した場合はお断りすることがございます、予めご了承ください
HPから登録できます
右記 QR コードから 今すぐ登録!
https://www.weekly-osakanichi2.net/form/monitor_oubo/kakunin/

Hair Salon 美粧館
創業100年を目指しています 創業70年
きれいな人は髪がきれい
The Barber 理髪館

テレビCM放映中
料金 カット+白髪染め(シャンプー・ブロー・トリートメント付)【根元3cm】 得 ¥3,800
カット&ブロー ¥2,000 白髮染め【根元3cm】¥2,500(シャンプー・ブロー・トリートメント付)
デザインパーマ ¥4,000(カット・ブロー・トリートメント付)
<受付時間>カット・ブロー/AM9:00~PM7:00 パーマ・カラー/AM9:00~PM6:00(※土・日・祝はAM8:30~受付)
※一部店舗では受付時間が異なります。
料金 総合調髪(シャンプー・顔そり・セット付) ¥2,000
大人丸刈り ¥1,500(シャンプー・顔そり付) 白髪染め ¥3,000(染めのみ)
<受付時間>AM9:00~PM7:30(※土・日・祝はAM8:30~受付)
※一部店舗では受付時間が異なります。

テレビCM放映中
美粧館 200円割引券 (1,200円以上のメニューに限る)※他券との併用はできません 有効期限:令和5年11月末日迄(日日新聞)
美粧館 北大阪エリア 千里中央店・江坂店・吹田店・蒲生店・京橋店・天六店・天四店・庄内店・枚方店・高槻店・高槻2号店・千林店・千林2号店・寝屋川店・古川橋店・放出駅店・香里園店 東大阪エリア 布施店・八尾店・鴻池店・若江岩田店 南大阪エリア なんば本店・せんば心斎橋店・堺東店・あべの店・あびこ店・針中野店・針中野2号店・喜連瓜破店 兵庫エリア 西宮北口店・塚口店・尼崎店・伊丹店・川西店・三宮店・六甲道店
年中無休のお店
理髪館 北大阪エリア 千林店・天六店・京橋店・京橋北店・高槻店・高槻2号店・寝屋川店・古川橋店・南森町店 東大阪エリア 布施店・八尾店・若江岩田店 南大阪エリア なんば本店・北心斎橋店・平野店・堺東店・針中野店・針中野2号店 兵庫エリア 三宮店・塚口店・尼崎店・伊丹店・西宮北口店
スタッフ募集(技術者・見習い)
〈本社お問合せ〉0120-591-222
理髪館 200円割引券 (1,300円以上のメニューに限る)※他券との併用はできません 有効期限:令和5年11月末日迄(日日新聞)

一歩先を行く若者トレンド

HEP FIVEの新飲食エリア「TAMLO（タムロ）」開業

赤い観覧車でおなじみの梅田のランドマークHEP FIVE7階のフードフロアが全面改装を終え、9月15日に開業した。18～25歳の若者をターゲットに仲間と「たむろ」して楽しむ意味から「TAMLO（タムロ）」と名付けられた。

全国初出店の6店を含め、フロアには14の飲食店が入居。白いタイルやステンレスなど素材系のシンプルな内装で、5つのエリアに異なるテーマの座席を配置。イートインとフードコートが緩やかに融合したスペースで、テークアウトしたメニューを飲食したり、待ち合わせや休憩などに使ったり、さまざまな過ごし方を楽しめる。

バーテンダー体験について説明する鈴木さん

自分でシェイカー振り、バーテン体験も

パフェやタルトを提供する「ムーンアンドバック」では、ノンアルコールのオリジナルカクテル"モクテル"を客がシェイカーを振って作るバーテンダー体験ができる。意外とコツがいるが、ちゃんとスタッフが教えてくれるので安心だ。「少し習った私でもできるので大丈夫。シェイカーが冷たくなるまでしっかり振ってくださいね」とスタッフの鈴木優香さん。

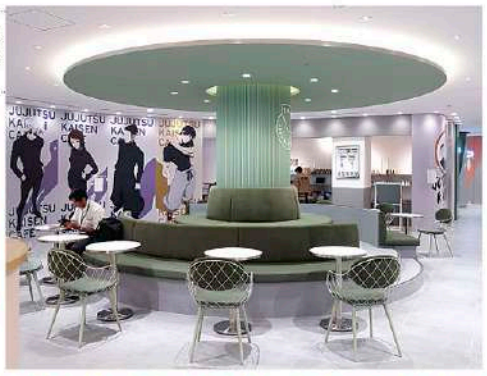
異なる5つのテーマのうち、ホテルのロビーを思わせるエリア「クール」

手作りの焼き菓子やベーグルを提供するパティスリーカフェ「カフェアンドバー ハッシュ」

北海道産の食材にこだわり、手ごねで仕上げたソフトドーナツ専門店「ヤンキードーナッツ」

ピンクの店内、キュートなワッフルスイーツ…。どこを撮っても"映え"しかない「ピンク ウ ワッフル」

輸入小麦 3年ぶり下落

食パン2円 薄力粉13円　小売への影響は小幅か

政府が買い付けた輸入小麦を国内の製粉企業に売り渡す価格（5銘柄加重平均、税込み）が3年ぶりの引き下げとなる。農林水産省は9月12日、10月期の売り渡し価格を4月期の1トンあたり7万6750円から1・1%引き下げ、同6万8240円にすると発表した。

輸入小麦引き下げの要因は、米国の主要産地が豊作だったことや、中国向け貨物輸送の需要が減少するなどで、海上運賃が下落したため。

日本で消費される小麦粉の約8割は外国産で、輸入小麦はまず日本政府が買い付けてから、国内の製粉会社に売り渡す仕組みが取られている。価格は半年ごとに見直され、直近半年の買い付け価格をベースに算定。2020年10月期（1トン4万9210円）から上昇し続けていた。

農水省の試算によると、この引き下げが小売価格に与える影響は小さい。食パンで1斤あたり約2円、外食のうどん1杯で約0・9円、中華そば1杯（同）約0・7円、家庭用薄力粉で1キロ約13円の値下げにとどまる見込み。

この改定で製粉会社が小麦価格を改定する時期は、各社の在庫状況によるが過去の例から約3カ月後が目安という。

1900品目で値下げの可能性

帝国データバンク

輸入小麦の価格引き下げに伴い、帝国データバンクが主要食品メーカー195社に価格改定についての動向を調査している。同社によると、パン・菓子1900品目で値下げの可能性があるという。今年値上げが実施された、または今後予定がある3万1036品目のうち、小麦粉の価格高騰が直接の要因となったものが少なくとも1906品目あったためだ。このうち、約8割がパン製品の1546品目。クッキーやケーキなどの菓子製品を合わせ、全体の約9割がパン・菓子だった。加工食品でも、即席めんなどで小麦高騰の値上げが目立っていた。

一部の食品はすでに値下げが実施されたケースもあり、今後「値下げ」の動きが広がる可能性も。ただ、足元では物流費やプラ製包装資材などでコスト増が続き、パンや菓子製品では砂糖など副材料の高騰が続く。高止まりしている電気・ガス代の動向や円安の長期化も加わり、原材料価格の下落を理由とした値下げはわずかにとどまっているのが現状という。

食品メーカー各社では小麦価格下落による製品価格への反映について順次検討するとみられるが、値下げの実現は早くとも24年以降になると予想されるという。

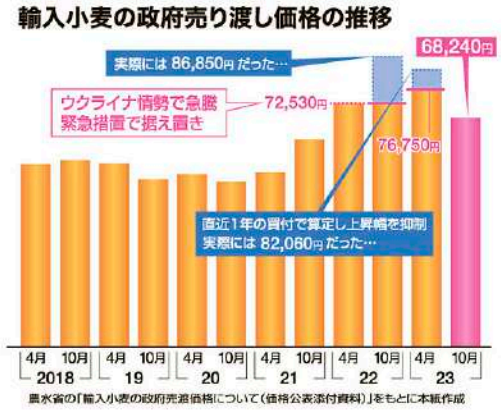

農水省の「輸入小麦の政府売渡価格について（価格公表添付資料）」をもとに本紙作成

1周年記念に「青森県フェア」

京阪守口店の冷食売り場「ゴエフ」

京阪百貨店守口店にある直営の冷凍食品売り場「ゴエフ」が9月に1周年を迎え、28日から「青森県フェア」を開催する。期間は10月11日まで。

30日には1年前のオープンイベントにも出演した"冷凍王子"こと冷凍生活アドバイザーの西川剛史さんを招いたイベントを行うほか、同日と10月1日には青森県七戸町で県産農産物などを使った冷凍食品を製造するロコ・シキが来店。試食などを通じ青森の食材を紹介する。また、期間中は京阪沿線の地元店である「茶味」「あんだぁ亭」「萱島珈琲」の試食や試飲も予定している。

「ゴエフ」はコロナ禍で外食を避ける消費者が増えた時期に、家庭の食卓を楽しんでもらおうと鮮度をそのまま冷凍保存した全国の食材を提供したのがはじまり。しかし、コロナが落ち着き、ぜいたくな"家食"需要が減ってきたため、商品構成を時流に合わせて変化。料理の時短ニーズに応えるカット野菜の充実や、ムール貝やビーツなど半調理した食材を充実させてきた。

「スーパーにムール貝が売っていても自分でボイルするのは面倒。ボイル後に冷凍した商品なら解凍して味つけするだけだし、買った日に無理に食べる必要もない」と同店の徳平実唯マネージャー。このほか、湯煎や電子レンジで温めるだけの時短メニューもそろう。

徳平マネージャーのイチオシは「りんご&クリームチーズ」。スイーツのように楽しめるドルチェピザだ

高価格帯の冷凍食品が並ぶ「ゴエフ」の売り場

各国の購買力を比べてみた！ ビッグマック1個 何分働くと買える？

世界と比べ、日本は低賃金化が著しいと言われるが、単純に賃金だけを比べても正しい状況は見えない。そこで各国のビッグマック価格と比べてみた。1個買うのに何分の労働が必要かを見ると、時給ほどの差はないようにも見える。ただ、あくまでハンバーガーだけで比べているため参考程度に。

主な国	最低時給	ビッグマック 価格	ビッグマック 取得労働時間	iphone14(128GB) 価格	iphone14(128GB) 取得労働時間
米国(ロサンゼルス)	2,479円	793円	19分	120,057円	48時間
オーストラリア	2,211円	713円	19分	133,781円	60時間
英国	1,909円	766円	24分	138,267円	72時間
ドイツ	1,892円	827円	26分	142,258円	75時間
フランス	1,816円	827円	27分	145,106円	80時間
韓国	1,071円	580円	33分	128,531円	120時間
日本	961円	450円	28分	119,800円	125時間
中国(北京市)	536円	497円	56分	122,556円	229時間

※各国の最低時給はJETROや労働政策研究・研修機構のデータより。9月18日の為替相場で円換算。ビッグマック価格は英エコノミスト2023年7月のもの

投資2年目 記者の勉強会

「円安」で騒がしいから "金利差"で稼ぐFXを学んでみた

なぜ円安が加速しているのか？　最近の動向をまとめてみた。

9月15日、ドル円相場は147・96円と今年一番の円安に。一時は日本銀行・植田和男総裁の「賃金上昇を伴う持続的な物価上昇に確信が持てれば、マイナス金利解除を含め、いろいろなオプションがある」「年末までに十分な情報やデータがそろう可能性はゼロではない」という発言で、市場はマイナス金利の解除が年内か年明けかの思惑で、145円台の円高になった（11日）。

しかし、日銀内から植田総裁の「ゼロではない」発言はあくまで一般論に過ぎないとの指摘があり、円安に戻る結果に。加えて、米国が13日に発表した消費者物価指数（CPI）で、総CPIが前年比3・7%上昇となり、市場予測の3・6%も上回りインフレ懸念が再燃。同国の利上げ停止の思惑が遠のいた。

つまり、日本はまだマイナス金利（▲0・1%）で、米国は金融引き締め中の5・25%～5・50%と、2国間の"金利差"は開いたままなので、円安が加速している。

FXって何ですか？

2国間の"金利差"、つまり「通貨の強弱」で利ざやを得る売買がFXだ。

例えば、海外旅行のときの外貨両替と全く同じ考えで、ドル円相場が140円のとき、円をドルに両替して出発。帰国後に145円の円安になっていると、出発時よりも1ドルあたり5円多く戻る。

FXも構造は同じで、両替時の「為替差益」を狙った取引だ。ちなみに総合商社や海運業、自動車など、外貨を稼ぐ力の強い企業は円安が有利に働きやすい。

FXと株の違い 配当に似た仕組みも

FXは株式と同じように、売却益を得るキャピタルゲインと、配当のようにインカムゲインも狙える。

チャートは、「米ドル／円」「ユーロ／円」「ポンド／米ドル」というように2国の通貨ペアで表示される。売買する通貨の組み合わせを「／」で区切る。「米ドル／円」で表示されるFXチャートの見方は、左の米ドルを買って右の円を売ることになる。また、「米ドル／円」を売りで入ると、その逆となる。左側を「基軸通貨」、右側を「決済通貨」と呼ぶ。

FXは日本株でおなじみの日本たばこ（JT）やオリックスの配当と同じように"保有しているだけで収益が発生"する、スワップポイント」というものがある。株との違いはそれが毎日（平日）発生し、収益額は前述の2国間の"金利差"が影響する。

FXのインカムゲインを専門誌などでは「スワップ投資」とも呼び、2国間の"金利差"が広がれば広いほど、もらえる金額が大きい。「米ドル／円」は238円、「ユーロ／円」が184円（証券会社によって多少金額が異なる）とチャートの動きとは関係なく入ってくる。ただし、スワップポイントは買いと売りで異なるので購入前にチェックしておこう。

株と異なるポイントとして、レバレッジの比率や購入単価も異なる。株は最大3・3倍に対して、FXは最大25倍だ。ハイレバレッジ商品は損失も同じ倍率になるので注意が必要だ。しかし、資金も25分の1から取引できるので、数千円から始めることができる。株式やFXはいずれにしても、「エントリーと同時に、損切り価格を決めておく」など、リスク管理が必須だ。

どんなご葬儀がご希望か、
お話を聞かせてください。

大阪市規格葬儀取扱指定店 大阪セレモニー
代表取締役　山田愛子
FAMILY'S FUNERAL HALL
～小さな小さなご家族だけのお葬式～
正社員募集
未経験者歓迎
詳細はQRコードにて▶▶▶
家族葬ホール
旭区役所より　徒歩2分
〈お問合せは〉
大阪市旭区大宮1－5-28
http://osakaceremony.com
お気軽にお問合せください
24時間受付/年中無休
0120-78-9192

熱血女性社長コラム　十人十色のお葬式

代表取締役社長 山田愛子

健康寿命のためにできること

"フレイル"という言葉を最近耳にしました。調べると「加齢により心身が老い衰えたという状態に陥ること」だそうです。「人生100年時代」と言われている中、できるならこのような状態にならず、自分の力で生きていたい。介護されるより介護できる力を維持して元気に過ごしたいものです。そのために自分の居場所を家や会社以外で作っていくことも大切です。

私は長年、地元の合唱団に所属しています。その合唱団に最近、体力的に練習場まで通うのが難しくなったという理由で、しばらくお休みをされていた高齢の女性が復帰されました。「送り迎えしてあげるから、続けたらいいやん！」と子どもさんが車で送迎をしてくれることになり、合唱団に戻ってこられました。息子さんも「僕が小さい頃、習いごとに通うとき、母に送迎してもらっていた時と逆になったんです。母が頑張って輝いている姿を見るのはいいですね」と嬉しそうです。いつまでも挑戦しつづける姿に私たちも嬉しくなり元気をいただいています。

人生100年、せっかくなら人とのつながりを持って元気に楽しく過ごせたらと思います。

過去の社長コラム 全部読めます。
http://www.osakaceremony.com
大阪市規格葬儀取扱指定店
(株)大阪セレモニー
本社　大阪市旭区大宮1-4-26
家族葬ホール　大阪市旭区大宮1-5-28
0120(0120)789192
http://www.osakaceremony.com

来春"義務化"される相続登記

怠れば最大10万円過料も

2024年4月1日に改正される「相続登記の申請義務化」。「不動産登記制度の見直し」を図る一環として施行が迫る中、内容について解説する。（加藤有里子）

「相続登記の申請の義務化」は土地、建物を取得した相続人に対し、取得を知った日から3年以内に相続登記の申請をすることを義務付けるというもの。施行日前に相続した不動産であっても、未登記であれば義務化の対象となる。さらに、遺言の有効性争いや、重病であるなどの「正当な理由」がなく申請を怠った場合、10万円以下の過料が科せられることがある。

これまで、相続登記の申請は義務ではなかったため、死亡した先代名義のまま放置され、国が所有者を把握できなくなった不動産が増加。所有者の検索に、時間やコストがかかったり、公共事業や民間取引が疎外されたりしていた。国はこれらの問題を解消したい考えだ。

申請の義務化と同時に、「相続人申告登記」が新設される。故人の名義のまま放置しているその相続人に対して、自らがその相続人であることを申し出てもらおうという制度。相続人が複数存在する場合でも、特定の相続人が単独で申し出ることが可能。また、他の相続人の分も含めた代理申出も可となる。申し出されると、申し出をした相続人の氏名や住所などが登記されるが、持分までは登記されない。申告登記をしても、相続登記は完了していないため、最終的には正式な相続登記の申請が必要だ。

『司法書士 村田事務所』（尼崎市）の村田弘志代表は「今回の義務化は相続人に対して、死亡者の名義のまま放置せず所有者であることを申告させるもの。相続登記の第一段階ととらえるのが良いだろう」と話す。

改正の認知度アンケート

Q1 来年4月に施行される「相続登記の申請義務化」を知っているか？

Q2 概要について知っているか？

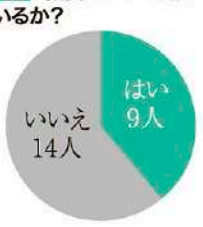

Q3 相続人が複数いる場合でも特定の相続人が単独で申出可。他の相続人分も含め代理申出もできることを知っていたか？

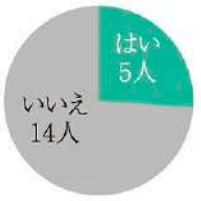

『おおや倶楽部』のメンバーに対し、EXメールでアンケート結果を集計。調査は8月30日～9月7日の間に行い、50人中23人から回答を得た。

改正内容の認知調査 過半数が把握せず

改正の認知度について、家主の有志団体おおや倶楽部（大阪市生野区）にアンケートを実施したところ、過半数が改正内容について把握していないことが分かった。=左の円グラフ

糸川康雄代表は「当会では勉強会を定期的に開催する中で、相続登記の義務化についても話はしているが、認知されていない実態に気付いた」と話す。

不動産取引進む 可能性に期待も

改正によって、不動産取引が活性化することが期待できる。これまで所有者が分からないため、土地や建物を購入したい人は連絡する術がなかった。登記が義務化されることにより、所有者情報が判明するため、売買が増加するかもしれない。しかし、糸川代表は「被相続人の名義のままにしているケースは、権利関係がややこしい場合や、資産価値の低い不動産を所有している場合に多いと思う。スムーズに行くとは思えない」と懐疑的だ。

段階的な方策 積極的な告知必要

九州本島の大きさに匹敵するともいわれている所有者不明土地。2026年4月には、住所変更登記を行っていない所有者に対して、「住所変更登記の義務化」が施行されるなど、段階的にさまざまな方策を施している法務省。

前述の村田司法書士は「所有者不明不動産の問題については、所有者が不明になってしまうと責任の所在が曖昧になってしまう点と、その原因をどうすれば解消できるかという点が論点。解消するために、国はさまざまな制度や法律を作り、不明にならないように促そうとしているが、制度の名前だけが一人歩きしている」と話す。

内容が認知されていなくても施行は予定通り来年4月に行われる。管轄の法務省は積極的な告知が必要ではないだろうか。

民泊施設 再び増加傾向

コロナ禍がようやく明け、訪日外国人が増加している。観光庁のデータを元に日本を訪れた外国人の推移を見ると、コロナ前の水準に近づきつつある=表❶。ところで2019年まで盛り上がりを見せていた大阪市内の「民泊」は現在、どのような状況になっているのか、取材を進めた。（加藤有里子）

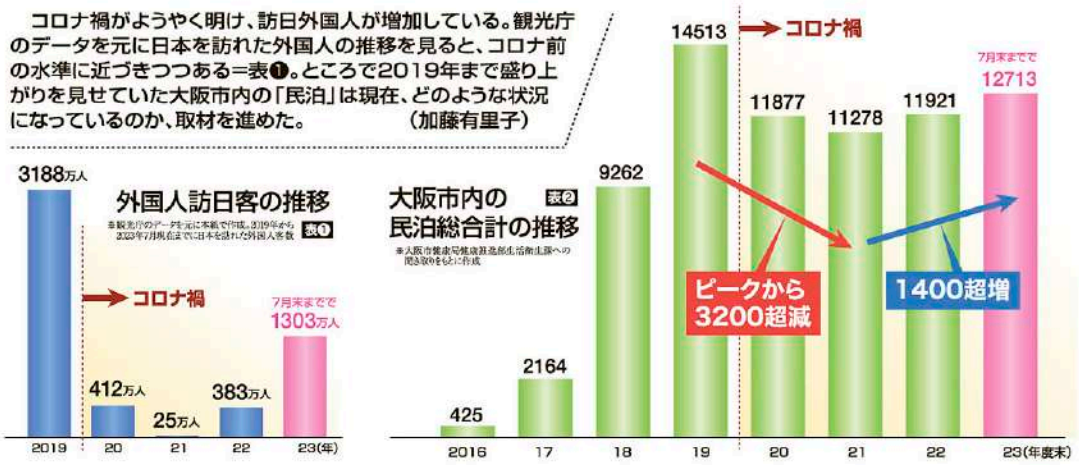

「民泊」とは、法令上の定義はないが、戸建て住宅やマンションを宿泊所として提供している施設を指す。ここでは簡易宿泊所、特区民泊、新法民泊を「民泊」として定義し紹介する。

表❷を見ると、施設数はいずれも19年をピークに減少したものの、今年から再び増加していることが分かる。

客単価 コロナ禍前の3割増

大阪市内を中心に約300室、民泊の運営代行を手掛けるグローバルコムズジャパン（大阪市浪速区）の岸本和也社長は「19年の稼働率を100%とすると、コロナ禍は20～30%。昨年、政府が外国人受け入れを再開してから一気に70%台まで回復し、現在80%稼働まで回復している」と話す。

昨年10月の受け入れ再開までは、同社の宿泊客は日本人客が95%だったのが、今では外国人利用客60%に逆転したという。多い順に見ると、韓国、台湾、アメリカ、香港、ヨーロッパ、中国。

同社の運営施設は6人以上収容できる物件を中心に「Bijou Suites（ビジュースイーツ）」の商号で展開。立地や平米数に応じた企画とデザイン性の高い空間づくりを行うことで、ハイクラス向けに提供している。そのため、シティホテルやビジネスホテルと異なる宿泊層を獲得できている。単価は、コロナウイルス禍前の3割増と快調だ。「稼働率、価格ともに上昇しているとはいえ、むやみやたらに施設数を増やすつもりはない。質を保ちながら稼働が見込める案件があれば広げていく」（岸本社長）

来春まで予約でいっぱい

民泊などの宿泊施設を借りたい人と貸したい人をつなぐ大手ポータルサイト、Airbnb（エアビーアンドビー）からスーパーホストアンバサダーに任命されているビジョナリーエステイトの三島清人さん（大阪市港区）。19年4月に初めて戸建住宅で民泊運営を始め、コロナ禍にもう1棟物件を増やしている。海外赴任経験のある三島さんは、帰国者の待機施設として提供しようと試み、奏功した。宿泊単価は下がったものの、コロナ禍でも6割稼働していたという。「経験を生かすことができた。そんな折、デルタ株が猛威を振るい民泊運営を辞める事業者が相次いだ。良い案件が売りに出たので1棟増やすことにした」と当時を振り返る三島さん。

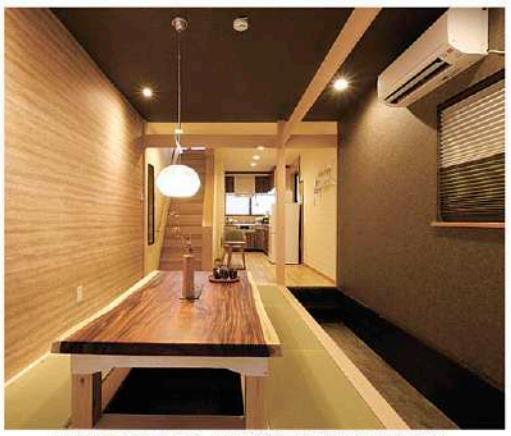
天下茶屋駅に近い場所の一軒家を改装した民泊施設（大阪市西成区）

単価はコロナ前の2倍になる日もあり、2施設とも来年4月まで予約で満室となっているという。前述のグローバルコムズジャパンと同様、再び外国人客の利用であふれるというが、三島さんの施設では9割が訪日客。そのうち、アジア系が5割を占め、3割が欧米、残りの2割が中国人の利用だ。

民泊施設の動向について、三島さんは「参入者が増加傾向にあり物件の取得価格が高騰している」と話す。さらに、リネンや清掃会社は人手不足で追いつかない状態に陥っていったり高くなったりしているという。「これらの状況によって、休業していた施設が再開できていないという話を聞いている。いまは手を広げるタイミングではないと感じる」（三島さん）

宿泊客増も 規模拡大に消極的

民泊を5施設運営している不動産会社、トラストエージェント（大阪市北区）。同社では戸建から小規模ビル、賃貸マンション1棟と、さまざまな建物で民泊運営をしている。戸建や小規模ビルは10人以上収容できる一方、マンションは広さが20平方メートルほどのため最大収容人数は3人としている。

稼働率は19年を基準とすると、コロナ禍は10%、現在は70%台。宿泊費用はコロナ禍前と同等で推移している。利用者属性は大半が東南アジア系。マンションには、カップルなど日本人客の利用もあるという。今後の展開について、規模拡大には消極的だという同社。アセットソリューション事業部星野晶文係長は「ビジネスホテルも増加し、競合がかなり多い。10人以上宿泊できる、難波や日本橋など中心地にある案件でないと厳しいだろう」と話す。

今後も増加が見込まれる民泊。だが、コロナ前、禍、現在とそれぞれの状況下を知る事業者は、大打撃を受けた経験から、地に足をつけて展開しているのだろう。

政府は「観光立国」を目指し、30年に訪日客「6000万人」の目標を堅持している。さらなる外国人客の増加が期待される中、民泊の行方を考察したい。

子育て環境、教育の充実へ

本紙守口エリア 編集長 U.K. × 守口市長 瀬野憲一

〝守口愛〟を語り尽くす 前編

参考記事 （過去の本紙の報道から）

①小学校給食を恒久無償化

守口市の瀬野憲一市長は小学校給食の恒久無償化などを柱とする本年度の補正予算案を発表。子育て世帯の経済的負担の軽減や物価高騰対策のためで、補正額は9億4960万円。6月の市議会へ提案し、可決された。

瀬野市長は、これまで暫定実施だった市立小給食の無償提供を2学期から恒久的に実施する意向を表明。対象児童数は約6千人で、1人当たりの負担額は年間4万6080～4万9920円。中学校給食については「ニーズを把握し、任期中に無償化を目指す」

また、市内約7万3千世帯を対象に1冊5千円の商品券を給付する。65歳以上がいる世帯には2500円を上乗せし、1冊7500円分を配る。10月に実施予定。

②給料・退職金をカット

守口市の瀬野市長は、市長ら特別職の給料と退職金をカットすると表明。給料で総額2840万円、退職手当で同6750万円の計9590万円の財源を生み出すことを明らかにし、5月の臨時市議会に条例案を提出した。

瀬野市長は給料20%、退職手当100%をカット。副市長・教育長・水道事業管理者については給料10%、退職金は副市長100%、教育長・水道事業管理者50%のカット。また、在職中のトータル期間で支給される普通退職手当も廃止に。

プロフィル

瀬野憲一（せの けんいち）　1964年大阪市生まれ。83年に大阪府に入庁し、2010年に守口市行財政改革担当部長。その後、藤井寺市副市長、大阪府議会事務局議事課長、府議会事務局総務課長兼議会秘書長を務め、23年4月の守口市長選に大阪維新の会から出馬し、無投票当選。趣味は料理。B型。

U.K./楠雄二朗（くっすん）　1974年大阪市生まれ。音楽を愛し「人に感動を与える表現者になりたい」とDJを志し、2000年にFMラジオ局で初のレギュラー番組を担当。「ちちんぷいぷい」などの情報番組や、朝ドラや人気ドラマシリーズへも出演。15年には守口市の親善大使「もりぐち夢・未来大使」に就任。自著「ONLY U. 親卒で才能を開花せよ!」はランキング1位を獲得。

守口市を盛り上げるために本紙守口エリアの編集長に就任したU.K.。その初仕事は今春、守口市の新たなリーダーに就任した瀬野憲一市長とのインタビュー対談。今号では、ラジオDJやタレント活動の傍ら、子育て中のU.K.と教育の分野を中心に、話を展開する。（対談まとめ／佛崎一成）

U.K.　市長ご無沙汰しています。実はワタクシ、このたび週刊大阪日日新聞の守口エリアの編集長に任命されました（拍手）

市長　編集長就任、おめでとうございます…と言っていいのかどうか分かりませんが…

U.K.　???（市長がおもむろにタスキを取り出す）

市長　よもやお忘れではないでしょうね。UKさんには「もりぐち夢未来大使」という大事なお仕事をお忘れになられては困りますよ。こちらはもうお辞めになる、ということでしょうか。

U.K.　待ってください市長！　未来大使をしながら、守口市を盛り上げるために編集長になったんです。

市長　それならいいのですが。ぜひ、両方のお仕事をお願いしますよ。

U.K.　もちろんです。ちゃんと守口を盛り上げていきますからご安心ください！　ところで市長、就任されてどれくらい経ちますか。

市長　4月23日付ですから、まだ4カ月の駆け出しです。

U.K.　就任から4カ月のホヤホヤ市長ですねえ（笑）

市長　市長になってからは確かに4カ月しか経ちませんが、実は守口市のことは昔からよく知っているんです。高校を卒業して大阪府庁に入庁し、初めての職場が守口市佐太中町の大庭浄水場でした。ちょうど大阪市営地下鉄（現大阪メトロ）の谷町線が「守口駅」から延伸され、大日駅ができて。昭和58（1983）年です。

U.K.　「しょうわ」とはエライ昔の話です。今「れいわ」（令和）ですからね（笑）

市長　毎日、大日駅を利用して大庭浄水場に通勤していました。だから、守口のことはよく知っていて昔から愛着があるんです。

2学期から小学校給食を無償提供。任期中には中学校へも　瀬野市長

U.K.　長いお付き合いだったんですね。市長にとって、守口はどんな街に映っていますか。

市長　守口市は昔から交通の要衝です。地理的に大阪市がすぐとなりにありますし、京阪電車を使って京都へもすぐに行ける。立地的にも住みやすい場所です。市長就任したばかりだからこそ、一歩引いて、外からみた守口という視点を持てるという利点があるんですよ。

U.K.　なるほど。たしかに守口ってちょうどいい街なんですよ。それなのに、なんだか知名度がないような感じがするんですが。

市長　確かにユーチューブなどを見ると「何にもないところ」などといじられています。だからUKさん、編集長もいいですが、未来大使として一緒にもっと盛り上げてくれないと。

U.K.　いやいや、ぼくも頑張ってますけど、リーダーはやっぱり瀬野市長じゃないですか。市長が考えられている守口の強みは何ですか。

市長　全国に先駆けて子育て支援に力を入れてきたことです。2017年に全国の市で初めて所得制限なしで、0歳児から5歳児までの幼児教育、保育の無償化をスタートしました。私としては、前市長がやり切ってくれた子育て支援の取組みをさらに進めていきたいと思っています。

U.K.　その流れで市立小給食の無償提供も…

市長　はい。現在、市では大阪市しかやっていない小学校給食の無償化を守口市でもやろうと踏み切りました。この2学期から市立小では無償提供がはじまっています。子育て世代に優しい守口市というイメージを持ってもらえればうれしいです。

U.K.　一方で財源確保に特別職の給料と退職金のカットを表明されました。市長自身、給料20%、退職手当は100%カットされ、自ら身を切るということですか。

瀬野市長（右）に「よもや未来大使の任務を忘れていませんか」とツッコまれるU.K.

市長　まずは市長自らが意気込みを示していくことが大切だと考えています。「財政状況がこれだけ大変だから」というのは一昔前の話で、今は実は昔ほど厳しくない。しかし、行財政改革は常に必要です。生み出した財源を、新たな市民サービスに充てられる。

U.K.　そういう政治的決断はすばらしいと思います。ただ、僕なんかが考えてしまうのは市長の奥様やご家族のこと。給料、退職金カットの話をしたとき、ご家族の反応はいかがでしたか。

市長　理解を求めるのは政治家の仕事です。まずは妻を説得できなかったら他の人も説得できないと思いました（笑）。妻には私の説明で納得してくれたと思います。

U.K.　まずは家族の理解を得てということですね。

市長　今後は給食の無償提供を中学校にも拡大していきたいと考えています。現在は約2割の生徒しか給食を食べていない。将来的には完全給食にした上で、無償化を目指したいと思っています。

U.K.　今度は教育の内面的な話になるのですが、私の子どもたちも守口市の学校に通い、すばらしい先生方から教育を受けて、本当にいい子に育っていると感じています。教育面での課題はあるのでしょうか。

U.K.　学力も大事だが、困難乗り越える力をどう育むか

市長　これは昔から言われていますが、学力テストなどを見ると、守口市は全国平均より少し低い傾向にあります。もちろん、学力だけが教育ではありませんが、この部分も少しずつ改善していけたらと思っています。

U.K.　それに向けて何か対策はされているのですか。

市長　教育委員会の所管になりますが、民間事業者と連携した土曜日学習会を全小・中学校で実施しています。また、英語教育では英語指導助手（AET／アシスタントイングリッシュティーチャー）を増やす取り組みを進めています。6月議会で補正予算を計上しましたので、これから力を入れていきたいと思っています。教育というものはやはり大事ですから。

U.K.　市長が言われるように、学力だけでなく、人間力も上げていかなければならないと思います。この前、市長にも読んで頂いた私の著書「ONLY U. 親卒で才能を開花せよ!」この本を書きながら、やはり自分で考える力は大事だと確信しました。困難に直面したとき、自分の力でどう乗り越えるか。その力をどう育むかということも、今後、教育に入れていってほしいです。

市長　その通りだと思います。自分自身で考えることが将来、壁を乗り越える力に繋がる。そういった教育を進めていければと思います。

U.K.　どんな災難が降りかかっても自分で乗り越える力さえあれば、誰かに依存しなくて済むので、人生がどんどん楽しくなると思います。守口市の子どもたちにそういった教育をお願いしたい。それを知るだけでも人生が大きく変わるので。

市長　自分の人生ですから、何事も人のせいにせず、自分で決めていくことはすごく大事なことだと思います。

（次号に続く）

＼アンケートに答えてプレゼントをGet!／
Present
下記アンケートの回答と住所、氏名、年齢、電話番号、職業を明記して、いずれかの方法で応募ください。
応募締切／9月29日（金）

A　10名様　下ごしらえ、加熱調理・冷凍、湯煎まで出来る高機能キッチン袋
まいにちおいしい袋 S・Mサイズ各3個セット

クリロン化成（東淀川区）は、高機能キッチン袋「まいにちおいしい袋」（Sサイズ12枚入・Mサイズ10枚入）を、全国の量販店およびオンライン通販で9月15日から順次発売している。また100円ショップ「ワッツ」とのコラボ商品「まいにちおいしい袋」（Sサイズ8枚入・Mサイズ6枚入）を、10月中旬から新発売。これまで培ってきた技術・アイデアを生かした高機能キッチン袋で、下ごしらえからレンジ加熱、冷凍、湯煎まで1枚で対応できる。また薄くて丈夫なので、最後はごみ袋としても活用できる環境にも優しい素材。

問https://mainichioishiifukuro.com/

B　5組10名様　新世代の画家たちの代表作約90点を展示
開館60周年記念
「京都画壇の青春 ―栖鳳、松園につづく新世代たち」無料招待券

京都国立近代美術館で開館60周年記念「京都画壇の青春―栖鳳、松園につづく新世代たち」が10月13日～12月10日までの期間、開催される。画壇の中心であった京都も明治に入ると、東京遷都（てんと）や西政化により受け継いできた伝統や威信がゆるがされることに。そのため新世代の画家達は竹内栖鳳や上村松園などの先輩画家たちと、まだ誰も見たことのない日本画を創造しようと試行錯誤した。本展では新世代の画家たちにとってまさに青春と呼べる時代の作品約90点が堪能できる。

問公式サイト　https://kyotogadan2023.exh.jp/

C　3名様　"令和の福沢諭吉"を目指すU.K.（楠 雄二朗）の初著書
サイン本
「ONLY U. 親卒で才能を開花せよ!」

タレントでラジオDJのU.K.（楠　雄二朗）が、自身初となる著書「ONLY U. 親卒で才能を開花せよ!」をAmazon限定で販売を開始した。亡き母の「期待と自慢、心配」の三重苦に悩まされた過去の告白と、成功ではなく幸せに生きるための"成幸"への想いが凝縮された渾身の一冊。今回、U.K.さんのサイン入り書籍を読者3名にプレゼント。

◎発行／DO THROUGH 出版
◎著者／U.K.（楠 雄二朗）

アンケート

1.あなたは普段、プチ贅沢（ぜいたく）をしますか?
①する　②しない（→設問5へ）
2.あなたのプチ贅沢は何ですか?
①食事のグレードを上げる　②お酒のグレードを上げる　③スイーツを買う　④外食をする　⑤ほしかったものを買う　⑥美容やマッサージに行く　⑦旅行・レジャー　⑧その他（　　）
3.プチ贅沢をしたくなるタイミングは?
①ストレスが溜まったとき　②記念日など特別な日　③週末や休日　④給料日　⑤楽しいことや嬉しいことがあった日　⑥その他（　　）
4.プチ贅沢をするの頻度は?
①週1回以上　②月1回　③月に数回　④半年に数回　⑤年に1回　⑥1年以上していない
5.読者投稿コーナーのテーマ
あなたが封印・解禁している「アレ」を教えて
詳細は13面へ
（　　）PN（　　）
6.今週号でよかった記事・理由
（　　）
7.ご意見・ご感想
（　　）
8.希望のプレゼント番号（　　）

応募先
はがき・封書　〒531-0071 大阪市北区中津6-7-1 3F 週刊大阪日日新聞社「読者プレゼント」係
FAX　06（6454）1191へ送信
QRコード
●はがき・封書は住所・氏名・電話番号を明記のうえお書くこと。●当日到着分限●アンケートの回答を紙面・HPに掲載させて頂く場合があります●プレゼント目当てに報道があるとの期間です●ご記入いただいた個人情報は厳格に大阪日日新聞社と各プレゼント協賛社が責任を持って管理し、郵送およびパンフレット、プレゼント発送の際に限り利用します●当選者の発表はプレゼントの発送をもってかえさせていただきます

ニチニチ放送局

新店&おトク情報・おもしろネタ満載！

◎情報掲載について　大阪市、守口市、門真市の商店主様、ご近所や地域住民の方に、お店のお得なサービスをお知らせしませんか。詳しくは週刊大阪日日新聞・編集部【電話06(6454)1199】まで。※読者投稿は、投稿いただいた内容をそのまま掲載しています。サービス内容など変更している場合もございますので、予めご了承ください。

古川橋 今の補聴器ってこんなにかっこいいの？

「最近人の話し声が小さくて、会話が面倒。でも補聴器は見た目がちょっと…」。そんな人にオススメなのがシグニア補聴器！最先端テクノロジー搭載のイヤフォン型補聴器なら見た目もスタイリッシュ、かつメガネの邪魔にもならないと評判。「メガネのかとう」では、シグニア補聴器がいつでもお試し可能。実際に使用しながら一人一人に最適な「聞こえ」を提案してもらえる。この機会に家族で補聴器のことを考えてみては？水曜定休。

■メガネのかとう古川橋店／門真市末広町31−12／電話06(6909)2238

古川橋 人生100年を楽しむには？

コア古川橋にある活躍する女性を応援する施設『門真市女性サポートステーションWESS(ウェス)』が10月3日午後2時〜同4時、「100年時代を豊かに生きるためのワーク&ライフ」セミナーを開催する。キャリアコンサルタントとして活躍中の高橋紀子氏が、人生100年時代を楽しむためのポイントを3つに絞って講義する。会場は『門真市保健福祉センター4階の会議室』。門真市在住・在勤・在学の人が対象。先着100名の定員制なので、予約はお早めに！

■門真市女性サポートステーションWESS／門真市幸福町3−1／電話06(6900)8550

守口 ウシロカミキリって、見たことある？

守口市立図書館の4階多目的ホールで、10月8日(日)午後2時に開催される『守口市立図書館寄席』。出演は、NHK『わろてんか』に落語家役として出演し、芸の指導もしていた林家笑丸(えみまる)。彼の魅力は、落語技術の高さだけではない。なかでも注目は、紙を見ずに切る「後ろ紙切り」。今まで見たことがないパフォーマンスを守口で観られるチャンス！チケットの申し込みは、3階事務所または電話にて。

■守口市立図書館／守口市大日町2−14−10／電話06(6115)5475

心斎橋 お店づくりの無料相談会

お店の開業までにはやることがいっぱい…。スピーディに進めたい、そんな人におすすめ！関西で数々の店舗開業に携わってきた「テナント工房」が「お店づくり相談会」をオンラインまたはテナント工房大阪オフィス(対面希望の場合)にて開催。相談会は無料。お電話またはWEBにてお申込みください。【日時】毎週月曜日午前10時半・午後1時・3時・5時。各回1組(計4組)で完全予約制。参加費無料。

■テナント工房　大阪オフィス／大阪市中央区博労町3−4−15　ACN心斎橋博労町ビル8階／電話06(6121)7252

広域 介護のマッチング「スケッター」

9月2日、東大阪市にある地域密着型の認知症対応複合施設「デイサービス生き生き」で、大阪みどり清朋高校の学生たちがボランティアで『高齢者向けヒーローショー』を行った。イベントを行うきっかけは同施設が推進している「スケッター」という求人サービスマッチングアプリだ。介護施設とサポートしたい人をつなぐ役目を担い、業界の人手不足課題を緩和してくれそうだ。

■土屋／岡山県井原市井原町192−2／電話050(3733)3443

守口 血液がんを知ろう！

松下記念病院は10月19日午後2時から「血液がんと感染症」について同院2階講義室で市民公開講座を開催。

血液がんは、自分の免疫細胞が正常に機能しないために、細菌やウイルスに弱くなるという特徴があり、感染に十分注意する必要がある。

講座では、血液がんと感染症の関わりについて、血液内科部長が詳しく解説。また、不安や疑問、悩みなどの相談ができる「がん相談支援センター」の取り組みなども紹介する。

■松下記念病院　患者支援連携センター／守口市外島町5−55／同院2階講義室

新店・天六 結婚相手は、条件だけやあらへんで！

北区に「結婚相談所アイバディ」がオープン。IBJ加盟店だから安心安全。リアル(直接顔を合わせて相談する従来型)とアプリ(便利さ)を掛け合わせたハイブリッド型"を提案。「何よりも本人の気持ちに寄り添い【丁寧でアットホーム】を大切にしています」と園田代表。ニチニチ見た！で「60分特別無料相談」実施※要予約。

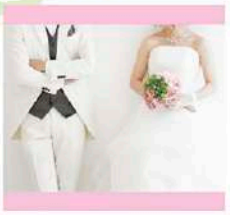

■結婚相談所アイバディ／大阪市北区天神橋4丁目／電話090(8982)7880

文の里 生まれ変わる伝統校 衛生看護科を新設、3年で准看護師に

女子校として100年以上の歴史がある明浄学院高等学校が来年4月、男女共学校になり大きく生まれ変わる。開校以来変わらないセーラー服に加え、ブレザースタイルが仲間入り。新校舎が誕生し、藍野高等学校と一体となった御生看護科を新設。府内で唯一、高校3年間で准看護師の資格を取ることができ、さらに藍野大学短期大学部第二看護学科に進学すれば最短5年で正看護師に。

9月24日(日)、10月14日(土)午前9時半〜、オープンスクールを開催。9月23日(土・祝)午後1時半〜、全国レベルの吹奏楽部説明会も行われる。

■学校法人藍野大学　明浄学院高等学校
大阪市阿倍野区文の里3−15−7／電話06(6623)0016

門真 コストコ内覧会に「KADOMASAKE」

先月のグランドオープン以来、多くの来店者でにぎわう「コストコ門真倉庫店」。前日の内覧会では鏡開きが行われ、ケン・テリオ日本支社長をはじめ関係者らにローマ字表記の「KADOMASAKE」が振る舞われた。同店から「大阪の酒で鏡開きがしたい」との要望を受け、地元の木村酒類販売が提供した。

「かどま酒」は地元を愛する有志らの手で、田植えから収穫まで行った手作りの日本酒だ。大型商業施設の相次ぐオープンで、海外からの旅行客が増加している門真市。有志らは世界にKADOMAを発信しようと意気込んでいる。

■木村酒類販売／門真市宮野町19−19
電話072(881)0618

週刊大阪日日新聞で働くスタッフインタビュー　営業局チーフ　礒見愛香

心から信じて前に進める 主体的に、自由に楽しめる仕事

こんにちは。ニチニチの営業&記者の礒見愛香(いそみあいか)と申します。私、この仕事が大好きなんです！その理由をここで語り尽くします。

私、あんまり自分に自信がない人間なんです(笑)。そんな私が堂々と営業できるのは、この媒体に対する自信があるからです。

「無料宅配する地域新聞」って唯一無二ですし、なんといっても、めちゃくちゃおもしろい!! まじめな政治の話から、美容院のお得なクーポンまでバリエーション豊かで、ちょうどいい情報量。「これ、ポストに入ってて読まん人おる?!」て発行するたびに思っています。

ネットが普及し情報過多の今だからこそ、そもそも「情報がきちんと見られる」ということは貴重なのではないでしょうか。ニチニチは読まれている自信があるから、クライアント様にもちゃんとオススメできます。

仕事の中身の話をすると、自分で何でもやらせてもらえる環境なのがいいですね。風通しが良くて組織がコンパクトです。経験・立場・年齢に関係なく、自分のアタマで考えたことを自分の手を動かして試せる。しかもそれを29万部の規模でチャレンジできるんです！この緊張感と裁量の大きさが心地いいです。

また、前向きな会社だなと常々思います。編集長は常に「目指せ1000万部発行」を掲げています。実際に発行部数は右肩上がり。「紙なんて」と言われながらビジネスを広げ、いろんな方の生活を情報の力で豊かにしてきました。

ニチニチを大阪一の紙媒体にする仕組みと媒体力はそろっています。ただ、一緒に作る人はまだまだ足りていません。共にニチニチを盛り上げてくれる方、いつでも待ってます!!

●仕事内容／街のお店や企業を訪問し、そのお店や企業の商品がより魅力的に伝わる広告や記事を作る
●報　酬／①補給金 月5万円+広告売上の20%、②完全歩合制(広告売上の30%)
●働き方／①諸条件あり(相談可)、②自由

一緒に「ニチニチ」で働きませんか？
「面接はハードル高い…」という方、まずは気軽に「お仕事見学」でもOK！応募はQRもしくはお電話で！
電話06(6454)1199【担当:いそみ】

キャリア教育授業を行う、さくらぎさくらの立石有香莉さん(左)

"10年後のわたし"をイメージ。

香里ヌヴェール学院小学校 小学4年生にキャリア教育授業

寝屋川市の香里ヌヴェール学院小学校は9月5日、外部講師を招いて小学4年生を対象にしたキャリア教育授業を行った。授業を担当したのは、室内トランポリン「ゆかぴょん」を製造・販売する、さくらぎさくらの立石有香莉さん。

立石さんは大手企業を脱サラして、1人でトランポリンの製造・販売に挑むという、異色のキャリアを持つ。1年間で3000個の販売を達成したが、それまでに1000万円の詐欺被害に遭うなど、順風満帆ではなかった。「起業は甘くない世界。たくさん失敗してきたが、この経験を経て今がある。世の中にはこんな働き方もあると、知ってもらえれば」と伝えている。

授業では、児童が経済の仕組みや新商品を作るワークに取り組む姿も。成果発表では「花粉症防止カーテン」や「飲むたびに色と味が変わるジュース」など、ユニークなアイデアが続出した。

同校が外部の講師を呼んで行うキャリア教育授業は、今年度初の試み。立石さんに授業を依頼した一色裕亮(ゆうすけ)教諭は「若くして起業した経験を話してもらうことで"10年後のわたし"を想像できる良い機会になったのでは。商品の製造過程を学べたことも大きい」と話す。

授業の最後には、室内トランポリン「ゆかぴょん」を楽しむ児童たちの歓声が上がり「お小遣いで買いたい！」と興奮気味に話す姿もあった。

市場拡大する"大人のための粉ミルク"

シニアや宇宙飛行士も注目

ミルク生活300g
2430円(税抜き)

ミルク生活スティック
1740円(税抜き)

粉ミルクと聞くと、赤ちゃん用を思い浮かべるが、最近では50〜70代のアクティブシニアを中心に"大人の粉ミルク"の市場が拡大している。成長に必要な栄養を一度に摂取できる乳児用のメリットを、たんぱく質やビタミン、ミネラルなどの6大成分にビフィズス菌や乳酸菌、カルシウムなどの現代の大人の食生活で不足しがちな栄養素を加え、バランスよく配合した「森永乳業」の健康食品ミルク生活」だ。

2020年には粉ミルクでは初めて「森永ミルク生活(宇宙用)」が、初の民間有人宇宙船「クルー・ドラゴン」の宇宙日本食に認証され、注目を集めた。

同社には以前から、「健康のために乳児用粉ミルクを飲んでいる」「大人用も作って欲しい」といった要望が、年間100件程寄せられており、16年10月に同商品を発売し、予想を大きく上回る好評を得た。その後、たんぱく質とカルシウムを増量した「ミルク生活プラス」や1回分が小分けになって持ち運びに便利な「ミルク生活スティック」などシリーズ化。栄養バランスの良さから、加齢に伴い食事の量が少なく、偏った食事を摂りがちなシニア層を中心にニーズが高まっている。

利用者からは「毎日飲んでいて、体の調子が良い」「骨密度が上がった」「牛乳が苦手でも飲める」「これだけの成分が一度に摂れるのでお得感がある」など声が寄せられている。

ミルク生活〈栄養成分(1食20gあたり)〉森永乳業調べ

エネルギー	93kcal	ビタミンB12	0.30μg	マグネシウム	18mg
たんぱく質	2.0g	ビタミンC	12.5mg	リン	63mg
脂質	4.0g	ビタミンD	1.0μg	ラクトフェリン	20mg
炭水化物	12.6g	ビタミンE	1.5mg	リノール酸	500mg
糖質	12.0g	ナイアシン	1.6mg	α-リノレン酸	50mg
食物繊維	0.6g	パントテン酸	1.1mg	DHA	11mg
食塩相当量	0.12g	葉酸	33μg	中鎖脂肪酸	1.0g
ビタミンA	130μg	亜鉛	0.6mg	ラクチュロース	100mg
ビタミンB1	0.17mg	カリウム	140mg	ガラクトオリゴ糖	100mg
ビタミンB2	0.18mg	カルシウム	150mg	ルテイン	20μg
ビタミンB6	0.20mg	鉄	1.5mg		

1食分(20g)当たり ビフィズス菌BB536(生菌)：20億個 シールド乳酸菌®(殺菌)：100億個配合

紹介動画

森永乳業　関西支社
大阪市北区堂島1−1−5　電話06(6345)3636

府立高トップ10校の受験生の6割
大阪府立高入試 英検２級保持 受験、合格パスポートに

今では英検２級の取得は府立上位校の合格パスポートになっている。なかでも大阪の子どもたちにとってあこがれの府立高トップ10校の受験生の６割の生徒は「72点」の得点保障を得た状態で試験に臨んでいる。「ここ２年はＣ問題が易化の傾向にある」と言われるが、「（英検２級の取得は）上位校を目指すなら、受験の最低条件といえる」（開成教育グループの上席専門研究員、藤山正彦さん）。実際、今春の合格者平均点を見ると、英語Ｃ問題は60.６点で、英検２級が保障してくれる72点を下回っている。英検２級を取得した受験生も「当日、プレッシャーを感じないでＣ問題に取り組めた」との声も多く、「得点」という実利面に加え、精神面でも〝追い風〟になっている。

「得点」の実利に加え、精神面でも〝追い風〟に

■英語資格の活用者数（2023年度）

順位	学校名	募集人員	受験者数	英検2級以上取得者数（ ）は準1級・1級レベル	受験者比率
❶	北野	360	452	431（30）	95.4%
❷	茨木	320	481	401（12）	83.4%
❸	三国丘	320	510	387（9）	75.9%
❹	天王寺	360	420	356（17）	84.8%
❺	豊中	360	562	346（8）	61.6%
❻	大手前	360	488	310（2）	63.5%
❼	四條畷	360	524	234（2）	44.7%
❽	高津	360	517	233（5）	45.1%
❾	春日丘	320	535	216（2）	40.4%
❿	生野	360	531	157（1）	29.6%
⓫	千里	275	368	123（3）	33.4%
⓬	泉陽	320	419	89（0）	21.2%
⓭	岸和田	320	419	84（2）	20.0%

高い方のスコアが採用

府立高入試では2017年度から、英検やTOEFL iBT、IELTSの成績を入試得点に反映できる制度がスタート。なかでもその中心は英検で、2級を持っていれば80%、準1級で100%の得点が保障される。実際の入試点数に置き換えると、英語は90点満点だから2級があれば72点に換算される。そして当日入試のスコアと比べ、高い方の得点が採用されているのだ。一発勝負の受験生にとって、高い方のスコアが採用される意味は大きい。

17年の導入時に英検を中心とした外部検定を活用して入試に臨んだのはわずか344人。ところが制度開始から7年経った今春は3999人と10倍以上に膨らんだ。このうち府立トップ10校の受験生が大多数を占め、10校を受験した6割の生徒は得点保障を得た状態で試験に臨んでいる。

これまで、英語C問題は全得点の半分以上を占める長文読解が4～5題も連なる。最後の英作文も難関だ。受験界からは「この問題量をわずか30分で仕上げなければならない制限時間の短さが最大のネックとなっている」と言われてきた。

そのような声を反映してか、受験生のC問題対策も進んだこともあり、「ここ2年はC問題が易化の傾向にある。実際に合格者平均が英検2級の72点保障に迫っている」（藤山さん）

それでも今春の合格者平均点を見ると、英語C問題は60.6点で、英検2級が保障してくれる72点を下回っている。

実際に英検2級を取得してトップ10校の一校を受験した生徒からは「72点を確保しているので、プレッシャーを感じずに当日のC問題に取り組めました」との声も聞かれた。

英検の取得を通じて、他教科の勉強にも好影響

そこで、府立高入試へ向けた英検ニーズの現状について、大阪府内に3校を展開し英検の実績がある「ペンギン英会話スクール大淀校（本校）」（北区大淀中）の受験担当者に聞いた。

同スクールによると、コロナが20年に始まり、「文部省後援」入学試験の指標として、外部英語試験活用方式のうち英検が過熱し、「英検集中対策を行っているため、その期間にのみ入会する方も多い」という。入会者は「バイリンガル教育をさせたい親の子ども」「私立小学校や塾から言われて、英検について意識付けされた小学生」「私立高校、大学入試を意識した小学生」「海外を目指す中学生」が多いという。

そして、受験業界のプロからみて、「英検2級と府立高入試C問題の難易度」をどうみているのか尋ねた。

担当者は「中学3年生で（高校卒業程度の）英検2級を取得するのは一握り。それだけ難易度は高い」と指摘。C問題については「分量が多い。他の教科も並行してC問題を受験することにとっては苦痛があるのでは」との見解だ。そして、英検のメリットについては「英検の取得を通じて、英語を好き、得意になってもらうことが他教科の勉強時間の増加になる。結果的にこどもの余裕につながる」と述べた。

そして、塾での教え方の特徴、英検対応の授業、具体的にどんな授業を進めているかを聞いた。

同塾の理念は「世界に通用するクリエイティブな人材の育成」を上げており、「単語を丸暗記するような苦行はしない。楽しむ。のびのびが基本」と指摘。具体的には「コツは、L、Wに注力すること」として、一つの英検リスニングを何度も聞き、書き方を教えている。

ライティングに対しては、「環境問題、テクノロジー、時事問題等、トピックに出てきやすいものを普段のレッスンから意識付けし、トピックに対して意見を持ち議論する場を設けている」と英検の取得、さらに塾の理念の追求を目指している。

大阪府

高校授業料を完全無償化

所得制限のない授業料無償化は全国初

大阪府は8月25日、高校授業料を完全無償化する制度案をまとめた。現行制度で設けている世帯年収の上限を撤廃し、私立高の年間授業料は最大63万円まで公費で補てんし、超過分は学校側が負担する。2024年度から段階的に導入し、26年度に全学年に適用する見通し。入学金や制服代など必要な費用はあるものの授業料負担はゼロとなり、「選択肢が広がる」などと生徒や保護者の反応は好意的だ。所得制限のない授業料無償化は全国で初めて。

府外の私立高に通う府民も対象にしたい考え

制度案は9月府議会に提案され、全学年が無償化される26年度の府の負担額は380億円余りに上る見通し。吉村洋文知事（大阪維新の会代表）は「投資という点では将来、社会に還元される」「自分の可能性を追求できる社会を目指すべき。その大きな一歩を踏み出せた」と述べている。

所得制限のない授業料無償化の対象は大阪府民限定。大阪市内の私立高に長男を通わせている芦屋市の会社員は「住む場所で費用が違うのはどうかなと思う」との声もあり、大阪府は府外の私立高に通う府民も対象にしたい考えだ。

府では近畿5府県の学校に制度案を説明し、参加を呼びかける。ただ、学校側の負担が生じる場合もあり、学校が参加しなければ適用されない。

吉村知事「大きな一歩踏み出せた」

連合会に加盟の私立高96校が新制度に参加

授業料「完全無償化」の案をめぐっては、府は5月に素案を発表したが、標準授業料（60万円）を据え置いたため、私立高校の負担が現在よりも増える案だった。このため、大阪私立中学校高等学校連合会が反対の声を上げてきた。

これを受け、吉村知事は補助する授業料の上限を63万円に引き上げ、私学への経常費助成も生徒一人あたり約32万5500円から2万円程度を増やす修正案を発表していた。知事案で負担が生じる学校は25校に減り、総額も約7・9億円に縮小するという。

吉村知事は私学側に「教育の質向上と無償化を両立させる」と提案し、私学側も「知事の理念実現に向けて協力したい」と合意に達した。連合会に加盟する私立高96校が新制度に参加する意向だ。

授業料などの学費以外にかかる費用も確認

高校では制服代、教科書代、PTA会費、修学旅行のための積立金、部活動費などの費用も必要だ。私立高校によっては、制服代が10万円以上、修学旅行代が20万円以上する場合も。事前にしっかり確認しておきたい。また、私立高校には「特待生制度」や「奨学金制度」を設けている高校もある。成績や収入の条件などが前提になる場合があるので、各高校のウエブサイトで調べたり、学校説明会などで確認が必要。

中学受験が過熱する可能性も

一方、新制度の導入に伴い、中学受験が過熱する可能性を指摘する向きもある。

保護者の声を拾ってみても、授業料を考えなくていいので学校選択の幅が広がった「子どもは先が長いので、いい教育を受けさせたいと思う」などと負担が減る保護者からは歓迎の声が聞かれる。

私立高校への選択肢が増えることで、競争率が高くなり入学しにくくなるので、私立中学から入学も検討したい」との保護者の声も。

それを裏付けるように無償化議論が本格化した5月以降、大阪で小学校低学年向けの無料テストやイベントへの参加者が増加。大手学習塾の担当者は「これまで中学受験を考えないような層も検討を始めている」と分析している。

■府立高校（全日制）と私立高校の学費の比較

課程	入試料	入学金	授業料	行事費	その他諸費　制服等指定品	初年度合計（目安）
公立高校	2,200円	5,650円	118,800円	約200,000円		300,000～350,000円
私立高校	192,547円		594,431円	施設整備費34,919円+行事費+指定品代		約1,000,000円

※文部科学省 私立高等学校（全日制）の初年度授業料等について（令和4年度）より

大阪府の高校授業料無償化のポイント

- ●2024年度から段階的にスタート
- ●国公立で所得制限ない。対象は府民
- ●私立授業料一人あたり最大63万円を公費負担
- ●私立高への経常費助成は一人あたり2万円増
- ●府外の高校にも制度参加を呼びかける

■私立高校の授業料無償化のイメージ

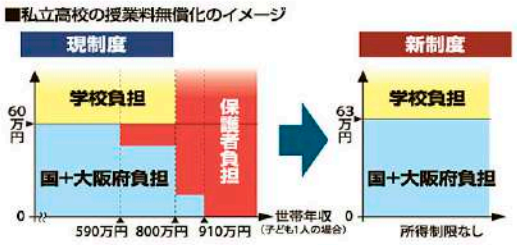

くもんの先生募集中！
あなたに、くもんの先生という働き方。
KUMON
公文教育研究会　大阪ブランチ　2チームユニット
0120-834-414
（受付時間／9:30～17:30土・日・祝除く）

説明会の日程
対面説明会　直接会って話ができます
対面説明会もWEB説明会も3日前まで要予約
10月　2日(月)　10時～11時30分　守口市立図書館 会議室2
10月　6日(金)　10時～11時30分　門真ルミエール 会議室2
10月 11日(水)　10時～11時30分　公文式ベルパーク教室(都島区)
<土曜日開催！>
10月 21日(土)　10時～11時30分　枚方総合文化芸術センター別館
対面説明会の日時詳細・お申し込みはこちら▼
WEB説明会の日時詳細・お申し込みはこちら▼
WEB説明会も実施中 ご自宅からでも参加できます
10月 13日(金)　17時～、18時～
10月 24日(火)　13時～、14時～

説明会の内容
・「くもんの先生」仕事内容　・サポート体制や収入の仕組み
・先輩先生へのインタビュー動画　・個別の質問や相談
例）家の近くで開設することはできますか？
働いている間、子どもはどうしていますか？
研修の内容はどのようなものですか？
今すぐには先生になれません。
どうすればいいですか？
※説明会ではテスト・面接は実施いたしません。

仕事内容
子どもの成長を共に喜べるやりがいのあるお仕事です。
こんな方は、是非一度説明会にご参加ください！
★家庭と仕事を両立させたい
★学ぶことが好き
★働き方を変えたい
★子どもが好き

募集要項
55歳までの方
教員免許等の特別な資格は不要です。
教室日 週2日 午後の5時間程度
■仕事内容／公文式教室の運営・指導（算数・数学・英語・国語）
■契約形態／公文教育研究会とのフランチャイズ契約
■収入目安／生徒の人数などにより異なる

〝大阪〟の出来事を配信中！
大阪日日新聞 ニュースダイジェスト
LINE NEWS
月～金12:21に厳選記事8本配信中！「友だち」40万以上

未来を、啓け！
参加無料 プレテスト会
小6生対象
11/4(土)
8:30～12:30
プレテスト会のお申し込みはこちらから！
常翔啓光学園中学校（本校）
2科「国・算」
3科「国・算・理or社」を選択できます。
プレテスト会時間割
8:30　集合
8:40～8:50　点呼・諸注意・説明
9:00～9:50　国語（50分）
10:10～11:00　算数（50分）
11:20～12:00　理科or社会（40分）
入試本番と同じ形式・会場・時間です。
入試本番と同じ会場・時間・教科を体験でき、問題傾向を事前に知ることができる「プレテスト」
常翔啓光学園では、プレテストを受験後、本番までに行うべき対策などを個別にアドバイスしてくれる「フォローアップ特別会」も実施している（1組約20分。希望者のみ）。
プレテスト会と同時開催
学校説明会（保護者対象）
学校紹介、コース実践報告、進学実績や入試要項などについて説明。希望者を対象に施設見学、個別相談も実施。
フォローアップ特別会
11/11(土)・18(土)
随時（9:40～15:00）ご都合の良い時間をお選びください
各種イベントのお申し込みはこちらから！
※事前にインターネットでのお申し込みが必要です。詳細はHPをご覧ください。
New! 新設 学園内大学進学クラス
未来探求コースでは、高校2年に進級すると国公立大学合格を目指す「特進コース」、キャリア教育が中心の「進学コース」にわかれていたが、今春、「学園内大学進学クラス」が誕生。摂南大学の文系学部に進学するクラスで、探究学習を重視している。
常翔啓光学園中学校・高等学校
〒573-1197 大阪府枚方市禁野本町1-13-21 TEL:072-807-6632【入試部】E-mail: KEIKO.info@josho.ac.jp

超高齢社会が進むにつれてよく耳にするようになった「2025年問題」。25年には国民の4人に1人が75歳以上（後期高齢者）となる。今後、高齢者の割合が更に高まることで、社会保障費が増大し、医療や介護において大きな影響が出ることが想定されている。25年まであと2年と待ったなしの状況だ。（大山勝男）

2025年問題とは

戦後の第一次ベビーブーム（1947～1949）に生まれた「団塊の世代」が75歳を迎える25年に、日本がさらなる「超高齢社会」に突入することで起きるとされている「2025年問題」。

内閣府が公表している「高齢社会白書」によると、25年には75歳以上の後期高齢者人口が2180万人になると予測。これに「65～74歳」の前期高齢者人口1497万人を加えると3600万人以上となり、日本の総人口の約30％が「高齢者」となる計算だ。また、65歳以上の高齢者を生産年齢と言われる「15～64歳」の人口が支える割合は2・0人。現役世代2人で1人の高齢者を支えることになる。

医療・介護業界に迫る「2025年問題」

介護難民 急増の恐れ

深刻な労働力不足

初めに直面するのが「労働力不足」。日本では1970年に高齢化率が7・0％を超えた時点から「高齢化社会」に突入。その後2007年には高齢化率が21％を超える「超高齢社会」を迎え、現在の高齢化率は29％を超えている。その一方で15～64歳までの労働者人口は6723万人程度に減少。25年には583万人の労働力不足が見込まれ、今後さらに深刻になると予測されている。「労働力が不足すると、経済成長が鈍化し、税収も落ち込むことから社会保障費のバランスが崩壊する」と大阪市内の社会保険労務士は警鐘を鳴らす。

影響が大きい医療・介護業界

「2025年問題」は医療・介護業界にも大きな影響を与えるとされている。歳を重ねると体力・免疫力が低下し、疾患リスクが高まる。2000年に218万人だった要介護・要支援認定数が、17年には620万人を超え、今後も医療・介護の需要は必然と高まっていく。その一方で医師や看護師、介護従事者が減少することは避けられない。

介護が必要な「要介護者」に認定されても、「施設に入所できない」「希望する介護サービスが受けられない」といったリスクも懸念されている。

さまざまな課題が見える中で、この先改めて考えておきたいことは「在宅医療」の整備だ。病院ではなく、患者の自宅で治療する在宅医療は、通院が困難となる患者の増加や自宅で最期を迎えたいというニーズの多様化により、需要が高まっている。

患者の家族と協力しながら、医師、訪問看護師、薬剤師、ケアマネジャー、ホームヘルパー等と連携し治療やケアを行う在宅医療が普及していけば、労働力不足や医療費の抑制にもつながるのではと期待されている。

キーワードは「地域」と「予防」

「2025年問題」に対して、押さえておきたいキーワードは「地域」と「予防」。政府は対応策として「地域包括ケアシステム」の充実を目指している。

このケアシステムは、高齢者が住み慣れた地域で生活できるように「住まい」「医療」「生活支援・予防」をトータルにサポートする仕組み。保健師、社会福祉士、主任ケアマネジャーが配置され、地域に暮らす高齢者をサポートする。

高齢者が何らかの理由で重度の要介護状態となった場合、住み慣れた地域で人生最期のときまで自分らしい暮らしを続けられるようにすることが、目的とされている。なるべく在宅での診療・介護ができるように、地域が連携しながら治療・介護ができる仕組みを整えることで、病院・介護施設の負担を軽減するという狙いもある。

地域住民と築き上げる「志縁（しえん）」活動

大阪経済大学の高井逸史教授は25年問題を控え2010年から「健康寿命を延ばす地域包括ケアシステム」の構築を目指し、堺市の泉北ニュータウンで地域づくりに取り組んでいる。

高齢化率が45％に進んだ同地域・槇塚台の府営住宅の空き地を改修して「通いの場」を設け、地域レストランや居酒屋などを開店したほか、介護予防の健康体操を小学校区で行っている。また、ウオークイベントの開催、認知症予防や転倒予防を目標とした健康体操を指導してきた。

高井教授は「これからは医療関係者や企業、学生らが参加し、健康寿命を延伸させる地域づくりとともに血縁・地縁に続く、同じ志を持つ人たちの〝第3の縁（志縁）〟による活動の必要性を感じ、地域伴走型で実証実験を続けています」と話す。介護現場の人手不足についても「通信環境を整備し、情報伝達システムを駆使した見守りシステム、見守り介護ロボットやAIの開発などを推進し、働きやすい職場環境をつくる必要がある」と分析する。

目の前に迫った「2025年問題」に対応するためには、官民一体となって取り組んでいく必要がある。限られた労働力で増え続ける高齢者をサポートしていくためには、地域で連携して医療や介護サービスを提供していく仕組みを整えることが重要だ。

"通いの場"を作り、地域伴走型で実証実験を続ける大阪経済大の高井教授

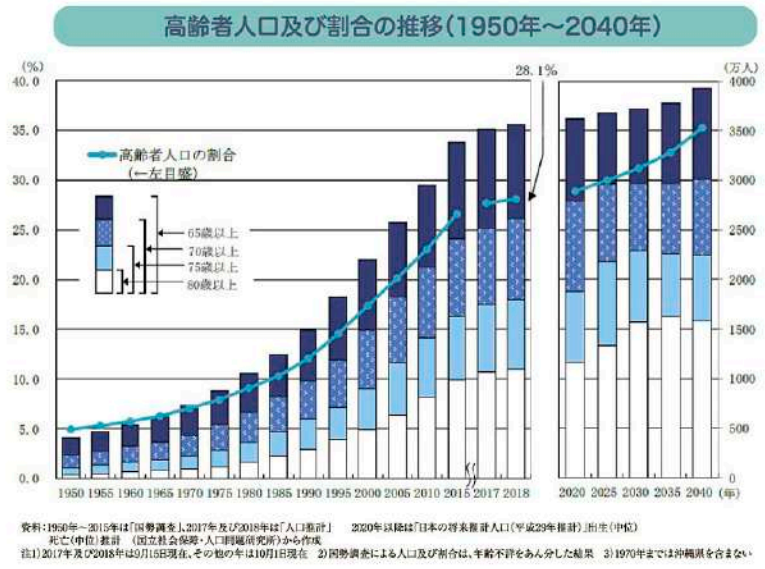

資料：1950年～2015年は「国勢調査」、2017年及び2018年は「人口推計」　2020年以降は「日本の将来推計人口（平成29年推計）」出生（中位）死亡（中位）推計　（国立社会保障・人口問題研究所）から作成
注1）2017年及び2018年は9月15日現在、その他の年は10月1日現在　2）同勢調査による人口及び割合は、年齢不詳をあん分した結果　3）1970年までは沖縄県を含まない

老後のお住まいにお悩みの方へ
いま注目のシニア向け分譲マンション「サンミット大日」

管理員

夜間も2名体制で対応する24時間365日有人管理体制

コンシェルジュ

オーナー様のさまざまなご要望にお応えします。

専門職コンシェルジュ

介護関連資格を有する専門職コンシェルジュのいる健康相談室。

専用レストラン

栄養士監修のもと、低塩・低カロリーにこだわった美味しく健康的なメニューを館内厨房で調理しご提供。

温泉大浴場
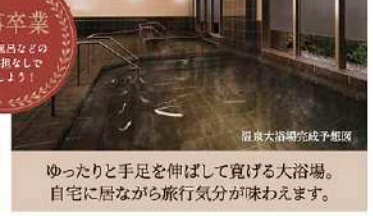

ゆったりと手足を伸ばして寛げる大浴場。自宅に居ながら旅行気分が味わえます。

ご相談ください

□自宅はどうしたらいいの
□身辺整理はどうしたらいいの
□引っ越しはどうしたらいいの
□相続はどうしたらいいの
□身内がいないんだけど将来どうしたらいいの
□各種手続きはどうしたらいいの
全て私たちがサポートさせていただきますのでご安心ください！

■建築概要●名称/サンミット大日●所在地/守口市大日東町100番10（地番）●交通/Osaka Metro谷町線「大日」駅・大阪モノレール「大日」駅徒歩6分●総戸数159戸（他、店舗2戸）●構造・規模/鉄筋コンクリート造・地上12階建●敷地面積/3,393.65㎡●用途地域/第2種住居地域●防火指定/防火地域●建築確認番号/第20WH1C確認大01745号（2020年7月31日付）●計画変更後確認番号/第21WH1C変確大00051号（2021年2月2日付）●分譲後の権利形態/敷地は定期借地権（転借地権）の準共有、建物は区分所有●管理形態/区分所有者全員により管理組合を組成し、管理会社に委託●借地権の種類/借地借家法第22条に定める一般定期借地権（転借地権）●借地権の登記/可。ただし地主の承諾が必要（承諾料無料）●借地権の特約/建物の買い取り請求、契約更新および区分譲などにより期間延長は不可●借地権の譲渡・転貸/可。ただし地主の承諾が必要（承諾料無料）●借地権の期間/2074年8月31日、期間満了後に更地返還●竣工/竣工済●入居/即入居可（諸手続き完了後）●売主/サンヨーホームズ株式会社〒550-0005大阪府大阪市西区西本町1丁目4番1号（オリックス本町ビル8階）TEL.06-6578-3435国土交通大臣免許（5）第61054号、（一社）大阪府宅地建物取引業協会会員、（公社）近畿地区不動産公正取引協議会加盟●販売提携（代理）/株式会社ピーロット大阪支社〒556-0011 大阪市浪速区難波中2丁目10-70（パークスタワー3階）TEL.06-7651-3390国土交通大臣（3）第8157号、（公社）東京都宅地建物取引業協会加盟、（公社）首都圏不動産公正取引協議会加盟●設計・監理／株式会社彩建社建築事務所●施工会社/株式会社長谷工コーポレーション●管理会社/サンヨーホームズコミュニティ株式会社■先着順分譲概要●販売戸数/8戸●販売価格（税込）/2,560万円～3,710万円●間取り/1K、1K+N、1LDK、2LDK●住居専有面積/40.38㎡～61.70㎡●バルコニー面積/7.02㎡～10.80㎡●サービスバルコニー面積/3.45㎡●管理費（月額）/37,880円～57,870円●修繕積立金（月額）/3,840円～5,860円●レストラン運営費（月額）/14,310円●機械警備利用料（月額）/385円●修繕積立一時金（引渡時一括払）/460,800円～703,200円●管理準備金（引渡時一括払）/100,000円●地代（月額）/19,020円～29,060円●解体準備金（月額）/2,400円～3,670円●敷金（引渡時一括払）/114,120円～174,360円（敷金は期間満了時に全額返還（無利息））●広告有効期限/2023年10月31日※※印込みの際には、お認印、本人確認書類（運転免許証、健康保険証、パスポート等）をご持参ください。※表示されている価格には、建物に関わる消費税相当額が含まれております。詳しくは係員にお尋ねください。※上記概要は2023年9月1日現在のものであり変更になる場合がございます。※先着順受付中のため、ご希望に添えない場合がございます。予めご了承ください。

・無料ランチ付き見学会開催中！
・見学会のみも開催中！

即入居可！お部屋、レストラン、大浴場など建物の隅々までご覧いただけます！

東証スタンダード市場上場 人と地球がほろこぶ住まい サンヨーホームズ
「サンミット大日」モデルルーム（完全予約制）
0120-340-159
スマホの方は、こちらのコードから
パソコンの方は、こちらで検索 サンミット大日 検索
【営業時間】10:00～18:00（火・水曜日定休）／お電話でご予約をいただいた1組様ずつご案内いたします。／※新型コロナ感染予防対策はホームページでご確認ください。

守口 vs 門真 ガチンコ対決

今月のテーマは 昼 Day Time

想いがこもった 手づくりお弁当屋

煮込みハンバーグやスパイスの配合から考案したキーマカレーなど「手作りとおいしい」にこだわった弁当専門店「キッチン・パッパーレ」。就労支援施設A型事業所が運営し、企業への宅配を中心に、店舗でも販売。同店で働く人らは、調理補助や接客、配達同行など、多方面で活躍中。谷口美幸代表は「それぞれの個性が輝き、みんなが1つになるような事業所を目指している」と話す。多くの人らの想いがこもったお弁当で、ホッと一息を。

滝井駅　おべんとうキッチン・パッパーレ　☎06-6992-1121　守口市紅屋町3-6

燻製専門店のローストビーフランチ

守口車庫前の燻製専門店のランチが、おいしいと聞きさっそく突撃!記者が食べたのは、連日売り切れ必至の「燻製ローストビーフランチ」。低温調理で仕上げた柔らかジューシーなお肉と、鼻に抜ける燻製の香りが至福のメニュー。小鉢のポテトサラダにも燻製の素材が使われており、やみつきになる味わい。これだけ手の込んだランチが900円!?ナイト営業では燻製メニューもさらに増え、お酒との相性も抜群。

各種お弁当も注文できます

太子橋今市駅　KEMM'S KITCHEN　☎06-6991-8290　守口市京阪本通2-8-2

手造りサンドイッチが 100円台やて!?

昭和47年11月にオープンした、手作りサンドイッチの店。ミックスサンドやたまごサンド、ハムサンド(すべて160円)は開店してから変わらない主力商品だ。サンドイッチ専門店が珍しかった創業当時から多くの人が訪れ、その光景は今でも変わらず大人も子どももとりこに。「昔から、はじめてのおつかいはエンゼルで、と言われてるんです」と話す通り、親は電柱に隠れつつ、小さい子どもらが小銭を握りしめて来ることも。

滝井駅　手造りサンドイッチ エンゼル　守口市梅園町11-3

絶品洋食が 1000円でお釣り!?

昭和61年創業のランチタイムのみ営業している老舗洋食店。地元民はもちろん、飲食業界にもファンが多い。「おいしいと思ったものを出すからには、やっぱり真面目にやらなあかん」と、店主の山口茂さん。開店以来、奥様の味見チェックは欠かさない。ボリューム満点のAランチ(950円)には、白ごはんが進むハンバーグ、エビフライなどの揚げ物、小鉢、味噌汁もついて1000円でお釣りがくる。モリモリ食べて、パワーみなぎるお昼にしよう!

守口市駅　グルメハウスやまぐち　☎06-6994-1692　守口市桜町7-17

パスタ好き必見! 日本最古のパスタ

大盛りにもできます

日本最古のパスタメーカー「日本製麻」。その日本工場製ボルカノパスタが食べられる大阪唯一の店が、なんと守口市駅前にある!その名も「スパゲッチハウスボルカノ」。店主一人のこじんまりした店ながら、パスタの種類の豊富さにビックリ!太麺でむっちりの歯応えと、油少なめの優しい味つけ。リピーターが多いのもうなずける。パスタ好きと名乗るなら、これは食べておかないと!「どんな方にも食事を楽しんでほしい」と店主にっこりで居心地も良い空間。

守口市駅　スパゲッチハウスボルカノ　☎06-6997-3538　守口市本町1-3-9

お昼寝スポット発見! 広々和室で飲食もOK

大宮公園の北側にある市民憩いの場、「南部エリアコミュニティセンター」では、エアコンの効いた涼しい広々とした和室が、30分たったの50円で貸し切りで使用できる(定員10名)。仲間と借りてお弁当やおやつタイムに、公園で遊んだ後の休憩場に。もちろん一人で借りてゴロゴロ昼寝するも◎。備えつけの大きな鏡の前で踊ることも♪

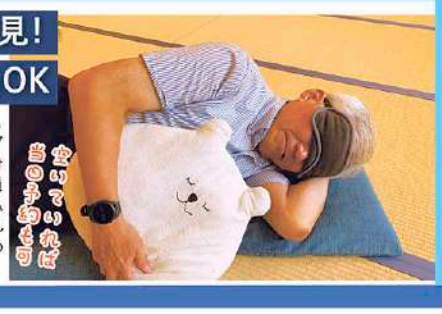

空いていれば当日予約もOK

西三荘駅　南部エリアコミュニティセンター　☎06-6997-4120　守口市大宮通1-13-7

NEWオープン!! 豪華なお重の定食屋

古川橋駅徒歩3分に家族ぐるみのアットホームな店「吾はんやSUN」が9月5日、オープンした。母の愛情がこもった惣菜や油淋鶏など、毎日楽しみな日替わりの豪華なお重(1300円)は、ボリューム満点。お子様ランチ(500円)もあり、子どもから大人まで大満足。「子ども連れで食事を楽しんでもらえたら…」と店主。テークアウトでお弁当も注文出来る♪

お弁当の予約はDMにて

古川橋駅　吾はんやSUN　☎06-7162-3137　門真市垣内町5-18

門真初! タコス専門店 昼のみも

作りたてがおいしいよー

古川橋駅から徒歩3分。昨年5月にオープンしたメキシカンタコスとタコライスの店「コンティーゴ」。具材のタコミートには、吟味した8種のスパイスが使われており、辛さは2段階。日本人好みに仕上げたオーナー自慢の味だ。テークアウトはもちろん、イートインスペースもあり、ピリッとスパイシーなメキシカンタコスに相性バッチリのコロナビールで昼のみにもgood♪

古川橋駅　タコス専門店 コンティーゴContigo　☎070-1817-3339　門真市末広町10-16

野菜たっぷり ヘルシープレートランチ

清潔感あふれるかわいい店と、気さくな店主の笑顔で、ココロも"ハレル。ランチスポット♪野菜のうまみを閉じ込めて、ふんわり焼かれたキッシュを定番に、メイン、彩り良いサラダ、小鉢など週替わりのスープ付きワンプレートランチが1250円(テークアウトはスープなし900円)。どれも仕込みが丁寧で、優しい味付けなのに満足感もある。手作りのケーキもオススメ。古川橋から徒歩6分。駐輪、駐車場なし。

古川橋駅　ハレル食堂　☎06-7222-9730　門真市中町10-19

インスタDMからも予約できる

肉汁たっぷり ふわふわハンバーグランチ

昼は鉄板ハンバーグ、夜は洋風居酒屋の店「バルBURG8(ハチ)」。昼のイチオシは「全部のせハンバーグランチ」。毎日仕入れる新鮮な肉に焼き目を付け、じっくり低温で焼き上げ、箸で切ると崩れそうなくらい柔らかくふっくら仕上がった肉厚ハンバーグが完成。アツアツの鉄板の上でとろけるチーズと肉汁が絡まり、ジューシーと音をたてれば、もうたまらん。ごはんとみそ汁が付いて1200円ナリ!

門真市駅　バルBURG 8　☎06-7896-0982　門真市新橋町8-9

絶品バーガーを食べ比べ

まるでミニチュアのような「スライダーバーガー」。かわいいだけでなく、松阪牛などつなぎなしで作るパテは肉本来のおいしさが分かる、本格派アメリカンバーガーだ。小さいバンズに「これでもか!」と具が挟まっているので、満足感もあり。照り焼きやチェダーチーズ、エビカツなど9種類から選べるのもうれしい。日日読者限定で、10月31日までランチタイムも食べられるので、門真でアメリカ気分を味わって!

読者特典
「日日新聞見た」で
スライダーバーガー2種セット(850円) 100円引
スライダーバーガー4種セット(1400円) 200円引
※どちらもポテト付き

古川橋駅　バーガー&バルpincho!　☎06-6780-4923　門真市幸福町15-5

ひろ〜い芝生の上で ちょっとひと休み

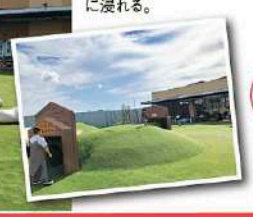

「ららぽーと門真」の屋上は、広々とした開放的な休憩スポット「空の広場」。大型すべり台や"かどまトンネル"、キッズ用ボルダリングなど複数の遊具で遊べる「キッズプレイゾーン」、「多目的広場」、小学生以下限定のお得なメニューもある「LOGOS CAFE&HIROBA」がある。柔らかい芝生の上で寝っ転がりながら空を仰げば、誰もが穏やかな気分に浸れる。

門真市駅　ららぽーと門真・三井アウトレットパーク 大阪門真 RF 空の広場　☎06-6780-9100　門真市松生町1-11

吾はんや SUN Dinner Time 予約START!
子連れでご飯や大人数で宴会したいなぁ。完全予約制で安心! 6名様から賜ります。
吾はんや SUN 門真市垣内町5-18 ☎06-7162-3137

空いた時間で在宅ワーク
出社義務なし　ギャラ1件500円〜
週刊 大阪日日新聞 京阪版 守口市、門真市
編集リポーター 急募!
詳しいお仕事内容を説明いたします。まずはメールで応募ください。
michida@pressnet.co.jp 週刊大阪日日新聞社【担当】道田

守口市 門真市 お住まいの方
地元で働いていただける方、
募集中!
週刊大阪日日新聞配布・チラシポスティング
すべて歩合制のお仕事になります。
曜日や時間は自由です。
学生さんやママさん、ご年配の方まで幅広くご活躍されています。
日常の空き時間を活用するなど、地元で活動できるお仕事です。
合同会社エニプロ　06-6780-4439　または 070-5348-9727
〒570-0021 大阪府守口市八雲東町1-5-7　平日9:30〜17:00　土日祝定休
Mail info@anything-pro.com

記者のネタ帳

地元をよく知る記者が集めた
イチオシのネタを披露！

※特典・サービス内容の詳細につきましては各店舗様にお問い合わせください

読者様からのネタもお待ちしています♪ TEL.06-6454-1199／MAIL.weekly@nnn.co.jp

電話一本でうちまで来てくれる 出張買取がめちゃくちゃ楽だ！

貴金属は今がワンドキー

鶴留智子 記者

大阪初出店の「買取専門いくらや テルプラザ守口店」が1周年記念キャンペーン実施中。買取額40%UPと「終活・相続便利帳」が貰える♪不用品を高価買取してもらって、さらに終活の事も勉強できるチャンス！「これ古いけど、壊れてるけど売れるかな？」というモノでも、まずは電話で相談して、査定額を聞いてみよう。「えっ！そんなに高額に?!」と驚く人続出。楽ちんな出張買取で、気持ちもお部屋もスッキリ、お財布はほっこりで、秋は何か新しい事を始めたくなるかも…♪

読者特典 「日日新聞見た!」で終活・相続の便利帳（定価925円）プレゼント！

買取専門いくらや テルプラザ守口店
☎ 06-6991-1414
守口市河原町10-15テルプラザ2階
10:00～18:30／年中無休
https://ikuraya.jp/shops/ti-plaza_moriguchi/

預金通帳、遺言状、貴金属、現金など 貴重品を「家に置かない」防犯対策！

ブランド品や時計、医療のモノなどもOK

福見愛香 記者

大阪は「犯罪遭遇度（人口あたりの犯罪発生件数）」が長年ワーストで、全国的にも空き巣が多い地域だそう。ところで、みなさんは何か「空き巣対策」をしているだろうか？自宅の金庫やホームセキュリティーという方法もあるが、いっそのこと自宅以外の場所、例えば「民間貸金庫」に預けるという選択もオススメしたい。

民間貸金庫「トレジャーセーフティー」は自宅外のセキュリティー万全な施設で貴重品を管理できる。24時間出し入れ可能で、普段使わないモノは入れっぱなしもOK。窃盗だけでなく火災や自然災害が起きた場合に安心だ（心配な人は保険加入も可能）。

トレジャーセーフティーがオススメな理由

1. **高セキュリティー** 三重ロック＋防犯カメラ。何かあればALSOKが3分以内に駆けつける
2. **匿名性** 誰が何をどこにいれているかが全くわからない仕組み。独立しているため個人情報の流出の心配なし
3. **シンプルな契約** 必要なのは印鑑と身分証のみ

29L（33.5cm×38cm×23cm）と広い！

月額4,180円（初期費用21,000円、うち1万円は解約時返金）

読者特典 「日日新聞見た」で1年契約すると 5000円分商品券進呈 ※2023年10月末日まで

民間貸金庫 トレジャーセーフティー 大阪中央店
☎ 0120-015-981（電話受付9時～17時）
大阪市中央区瓦屋町1-12-7

詳しくはHPへ！ 24時間・年中無休

お子さんのスポーツ系習い事をお探しの人、必見

詳しくはHPをチェックしてね

鶴留智子 記者

幼少期は子どもの体と心の成長に大切な時期。身体成長時にスポーツをすることは、運動神経の向上に加えて、骨や筋肉、体力などフィジカル面を大きく強化！またさまざまな『成功体験』から、自信や自己肯定感アップにもつながる等のメリットがいっぱい。

対象 小学生～高校生
金額 5500円～6600円／月4回
日時 毎週 かようび
〈クラス1〉17:00～18:00（低学年）
〈クラス2〉18:00～19:30（高学年）
〈クラス3〉19:30～20:00（中・高校生）

対象 小学生
金額 6600円／月4回
日時 毎週 きんようび
〈クラス1〉17:30～18:45（低学年）
〈クラス2〉18:45～20:00（高学年）

対象 小学1年～5年生
金額 5500円～6600円／月4回
日時 毎週 げつようび
〈クラス1〉16:00～17:30（1・2年生）
〈クラス2〉16:45～18:15（3～5年生）

読者特典
キッズベースボールスクール フルタイム体験 0円
バスケ・フットサルスクール フルタイム体験 500円
※お一人さま1回限り
開催日／時間はHPでご確認ください。
ご入会の方 先着順にボールプレゼント ※ベースボールは対象外となります

大枝公園 oeda park
守口市松下町1-80
有料駐車場あり
https://www.oeda-park.jp
ホームページはこちら▼
体験お申込みはお電話またはFAXで
☎ 06-6991-8200 受付時間8:00～19:00
FAX 06-6993-8511 受付時間24時間

やめよう！なんでもかんでも「ママまかせ」

ママを楽にして笑顔を増やす大作戦

次回は「実家の片づけ」について！

山崎博 記者

「すぐに散らかる」「どこから手をつければ良いのか分からない」そんな悩みは誰もがもっているもの。しかし、物が多くなると同じ物を買ってしまったり、無くしたりと不経済的。ちらかった環境はイライラの原因にもなります。

整理収納を専門とするアス株式会社・代表取締役の岡本さん曰く、「ママ、○○どこにある～？」が日常的な家庭は要注意という。なんでもママまかせはダメ。パパや子供が自立して定位置管理やグルーピングの徹底ができればママの負担はグッと楽に。ママの本音は「もう少し自分でやってよ」。ママが楽になれば笑顔が増える。ママに笑顔が増えれば家庭はもっと明るくなります。プロと一緒に自宅の片づけをして、整理収納術を修得しませんか？

代表取締役 岡本久美子さん

＼全国どこからでも！誰でも自由に参加できます／
オンライン 整理収納セミナー 参加無料
テーマ 時短家事に繋がるモノの手放し方
日時 10/28(土) 10:30～12:00
セミナー参加の方はこちらからお申込みください♪

暮らしのお手伝いさん **アス株式会社**
☎06-4705-7070 フリーダイヤル 0120-507-770
中央区南久宝寺町1-9-8 ダイキビル6階
▲公式サイト

※中学生以上の方は別途入湯税が150円かかります。 ※価格はすべて税込表示です ※写真はすべてイメージです

読者特典
「大阪日日新聞を見た」で シナスタジアヒルズ 大人300円OFF!
※有効期限 2023年10/31迄 ※1枚につき大人4名様まで

幻想的オーロラショー シナスタジアヒルズ

通年開催のイルミネーション「シナスタジアヒルズ」は、気象条件によって見え方が大きく変わるのが特徴。壮大な音楽がるり渓の自然に溶け込み、光と渾然一体となって描き出される島肌が立つほどの絶景をぜひ体感してみよう。

※営業時間につきましては、公式サイトをご確認ください。
※歩行速度により体験時間に個人差がございます。
※ショー開始時間は日没時間に伴い変更する場合がございます。
公式サイトをご確認ください。
【公式サイト】http://synesthesia-hills.jp

■入場料
大人：平日 ¥1,000／土日 ¥1,200
小人：平日 ¥500／土日 ¥600
■営業時間：日没～22:00（最終入場21:30）
■体験時間：約30分
■ショースケジュール 20分ごと（ショータイム 約5分）

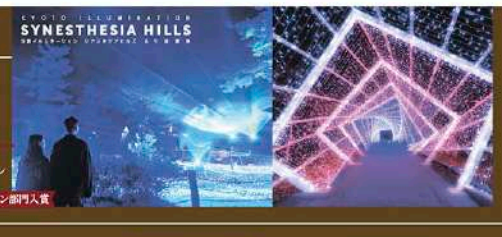

るり渓 バギーエリア

お一人様：¥2,000（税込）
■ 対象年齢：10歳以上
■ 体験時間：15分
■ 受付：るり渓温泉キャンプ場受付
ご宿泊のお客様、南丹市、亀岡市在住のお客様は500円OFF

京都るり渓温泉 for REST RESORT
☎ 0771-65-5001

京都 るり渓温泉 for REST RESORT
京都府南丹市園部町大河内広谷1-14 営業時間：温泉 7:00～23:30（入浴最終受付23:00）
無料駐車場700台完備 京阪神から車で約60分！日生中央駅・園部駅より無料送迎バス運行中！

るり渓温泉HP ▶▶▶ グランピングGRAX ▶▶▶ グランピングヴィラGRAX HANARE ▶▶▶ イルミネーションシナスタジアヒルズ ▶▶▶

居住性で選ぶなら ステップワゴン

先進技術・機能で選ぶなら ヴォクシー

HONDA ステップワゴン

TOYOTA ヴォクシー

体験したのは
LISAママ(32歳)
SAKUくん(4歳)

ファミリーに人気のミニバンを徹底比較

あなたはどっち派?

ファミリーカーの定番と言えばミドルサイズのミニバン。中でもトヨタ・ヴォクシーとホンダ・ステップワゴンは根強い人気を誇っています。そこで、ママさんリポーターがカミタケモータース(枚方市)にお邪魔して、それぞれの特徴を徹底比較してきましたー!

案内してくれたのは
カミタケモータース枚方本店
梁川哲太さん
新卒2年目、実直が素敵なフレッシュ営業マン。趣味はサッカーでポジションはセンターバック。「最後の番人」と呼ばれているそう。

ステップワゴンの推しポイント 1
後席からの見晴らしが良い

まるで映画館のように3列目に向かうにつれて座面の位置が高くなり、抜けの良い視界を確保! ヘッドレストが低く、前方がよく見渡せるから、前の座席の人ともコミュニケーションが取りやすい。乗り物酔いしにくい設計なのも◎。

ステップワゴンの推しポイント 2
使い勝手の良いシートバックテーブル

運転席・助手席の後ろには新幹線や飛行機によくあるようなテーブルが収納されているよ。ご飯やおやつを食べたり、タブレットを置いたり、ゲームの台になったり、さまざまな使い方ができそう。

ステップワゴンの推しポイント 3
シートアレンジが自由自在

2列目シートを後方へロングスライド、そして背もたれを倒せばフラットな大空間の出来上がり! 足を伸ばしてくつろいだり、長距離ドライブに疲れたら仮眠もバッチリ♪ 車中泊やキャンプなどにも挑戦できるね!

ステップワゴンの推しポイント 4
大容量ラゲッジアンダースペース

床下に広い収納スペースを確保。キャリーケースやボストンバッグはもちろん、釣竿、スキー板、鉢植えなどの長尺物の収納に便利!

ステップワゴンの推しポイント 5
狭い場所でも楽に荷物を積み込める

テールゲートは背が低いママでも手が届く位置にピタッと止まるように開度を調整できるよ。開口幅が広いから、自転車などの大きな荷物もスムーズに積み込めるね!

ヴォクシーの推しポイント 1
足で開閉できるスライドドア

買い物帰りで両手に荷物を抱えているのに、子どもがぐずって「抱っこ〜!!」なんてことは日常茶飯事。そんな時に超便利! キーをバッグやポケットに入れたまま、スライドドアの下に足先をサッと入れるだけでドアが自動でオープン!

ヴォクシーの推しポイント 2
側面からバックドアを開閉

トヨタとして初めてパワーバックドアの開閉スイッチを車両側面の両側に配置。車の後ろが狭い場所や縦列駐車時に、後ろに回り込まなくても良いのが楽チン。車の横からドア開度を確認し、好きな位置でキープできるよ!

ヴォクシーの推しポイント 3
駐車はスイッチを押すだけ

区画線のある駐車場・隣接車両のある駐車場で「アドバンストパーク」のスイッチを押せば自動で「シュルシュル」と駐車をしてくれる優れモノ。ブレーキに足を、ステアリングに手を添えておくだけでOK! すごい時代になりましたね〜!

ヴォクシーの推しポイント 4
何でもできちゃう大きなディスプレー

ディスプレーの大きさは驚きの10.5インチ。テレビ(フルセグ)、CD・DVDに加えて普段使っているスマホのアプリを表示して操作できる! 音楽アプリで運転する時なんかに重宝しそうですね〜!

ヴォクシーの推しポイント 5
後方の視界がクリアに

鏡面ミラーモードから車両後方カメラの映像を表示する「デジタルミラーモード」に切り替えが可能。ヘッドレストや荷物などで視界を遮られずに後方を確認できるよ。大雨などの悪天候時でもクリアな視界で安心!

まとめ

それぞれの特徴を比較してきましたが、いかがでしたでしょうか? 先進技術・機能が自自押しでハイスペックなヴォクシー。まるで自宅のリビングのように快適に過ごせる空間が自慢のステップワゴン。また、見た目の雰囲気も、ヴォクシーはいかつめのクール系、ステップワゴンは丸いフォルムのかわいい系と好みが分かれそうですね。

■取材協力／カミタケモータース枚方本店　枚方市池之宮2-30-6　電話072(849)8111　■衣装提供／ミキハウス

軽 届出済 未使用車専門店 KAMITAKEMOTORS カミタケモータース枚方本店

1.99%超低金利で ヴォクシーもステップワゴンも購入できます!!

届出済未使用車の在庫をお探しの方はこちら!
在庫ページ直通 QRからアクセス!! ▶▶▶

今回紹介したヴォクシーとステップワゴンの比較を公開中!

Kamitake Channel by カミタケモータース
QRから動画をチェーック!!

届出済軽未使用車専門店 カミタケモータース枚方本店
代表・営業 TEL.072-849-8111
営業時間 am9:00〜pm7:00
定休日 4月〜11月:毎週水曜日・木曜日 12月〜3月:毎週水曜日
5月から定休日が変わっています!!
カミタケ 検索 ホームページを一度のぞいて下さい♪ https://www.kamitake.net/

届出済未使用車とは、初度登録された車輌で使用又は運行に供されていない車輌(中古車)です。 上記掲載車は2023年9月15日時点の当社通常在庫商品の一部です。

読者投稿 みんなに聞きたいことを大募集 ちょっと言わせて!

今号のお題

この歳になって気付いたこと

桃の皮をむきました。実家ではいつも母がしていたので、32歳にして初めての桃むき。皮はむきづらく、種はうまく取れず、ぼこぼこの桃に。実家で食べたつるんとした桃を思い出して母の偉大さに気付きました。（がーみ　城東区）

40歳過ぎてから、自然の中にいる方が落ち着く事に気付きました。若い時はアミューズメントやイベント好きだったのに、今はトレッキングしてるのが楽しくて川や山に癒やされてます。（ゆず　城東区）

若いときに旅行しておけばよかった。もっと派手目な服を着たいけどもう年だしとすぐに諦めてしまいがち。今しておかないと、数年後に同じ事を言ってそうです。（すみっコ　北区）

今が番 若いんやで!

食事の取り方が「量より質」になったと感じる日々です。おいしいものをかみしめて食べるのが幸せ。なんで、昔はあんなに油物を延々と食べられていたのか不思議。（ゆびんこ　福島区）

若い頃は、あんこよりイチゴのショートケーキが大好きでした。でも、ちょっと言わせて!この歳になって気付いたこと、あんこがめちゃめちゃおいしいことを。あの頃の若さでは気付かないんだな…。（さあや　中央区）

歳をとるにつれて生きやすくなること。30代になって、「人は思っている以上に他人を気にしていない」とわかって、すごく生きやすくなりました。10代、20代前半の自分に教えてあげたい。（301　西区）

若い時は周りの人に助けてもらって当たり前だった幸せが、この年になると、小さい幸せがすごく、毎日感謝するようになりました。些細なことでも「ありがとう」と言える自分を実感しています。（こまごま　旭区）

これからは助ける側にまわろな

若い頃は大勢の友だちで、ことあるごとにワイワイ、ガヤガヤ。友だちはたくさんいればいるほど楽しい! って思ってた。40歳過ぎた今、友だちは多くなくても楽しめるんだぁと実感。みなさん、この歳になって改めて気付いたことてありますか?（福島区　ふくすけ）

外側だけキレイにしていても、言葉遣いや人間力が高くないと、ただの〝痛い子ども大人〟に見えていることに最近気付かされました。何歳でもまだまだ人間力アップしていきたい。（ゆきっぺ　北区）

仕事が人生のすべてではないという事。若い時は仕事のためにプライベートは犠牲にしてやってきましたが、頑張っても必ず報われるというわけではないので、家族やプライベートを優先するようになりました。人生もっと楽しみます。（おじゃなな　門真市）

そうそう、会社は助けてくれへんで!

若い時は外食が絶対においしく、いろいろ変えながら食べたら連日でも飽きないと思っていました。でも40代半ばにもなると、家庭料理が落ちつく味でおいしいと感じることが増えました。家族で外食する時は、準備や後片付けをしなくていいからというモチベーションです。（かず　守口市）

孝行したい時に親はなし。会える時に会って話せる時に話す。若い頃はまったく思わなかったことですがこの歳になってようやく気付きました。（こうちゃん　北区）

わが息子に聞かせてやりたい!

若い頃は煮物のおいしさがわからず大嫌いでしたが、最近母親の煮物が懐かしく、やっぱり一番おいしいなあと思うようになり歳を取ったなぁと。（ろりり　北区）

父親が亡くなって私物を整理したときに、物は増やしてはいけないと思いました。使ってないものや着ていない服など、もったいないと思っていたけど、50代になってからは処分することを心がけるようになった。買い置きもしないようになったら家が広く使えるようになってよかった。（まま　都島区）

洋服は各シーズンで5枚程度あれば事足りること。若いときはなんであんなにたくさんの服を買っていたのかなと思うほど、今は最低限の服しか買わない。（アキビン　北区）

わかっちゃいるけど、気づかないフリ

今はどんなことにもチャレンジしようという前向きな姿勢ですが、若い頃は消極的でした。もっと若い頃にいろんなことにチャレンジしておけばよかったと思います。（りんが☆　門真市）

小さな子どもを見ていると、楽しくてたまりません。高齢者になって、元気な子どもを大切にしてあげたいと思うようになりました。（くるり　城東区）

50歳なんてもっと大人になってるんだと思っていました。ゲームに音楽に…いつまでも子どもでした。（のんきき　鶴見区）

お「人様時間の気楽さ、優雅さ。他人に気を遣わずに、自分のペースで過ごせることに居心地よさを感じています。（紫織　鶴見区）

大先輩たちからのアドバイス ばっかやで

募集のお題 あなたが封印・解禁している「アレ」を教えて

阪神タイガース、18年ぶりのリーグ優勝おめでとう! 岡田監督が選手にプレッシャーを与えないために〝アレ〟っという隠語を使っていましたがようやく封印し「優勝」が解禁されました。私は体重。一日2回計って、何グラム減った、増えたと娘にいちいち話すのですが、「もう、体重なんて食べたもので変動するねんからそのたびに落ち込んだり喜んだりせんでええ。グラム報告は禁止」と、封印されました。キロ単位になれば解禁だそうです。（旭区　アレレちゃん）

ご意見は「読者プレゼント」のコーナーから応募できます　読者プレゼントの応募フォームはコチラ

さらに、紙面に採用された中から抽選で毎号3名に

1,000円分のQUOカードをプレゼント!

※応募いただいた内容は紙面・HP・その他発行物などで紹介させていただくことがあります ※当選者の発表はプレゼントの発送をもってかえさせていただきます

読者アンケート 徹底リサーチ

アンケートのなかには、「若いとき、〇〇やっておけばよかった〜」っていう声もあったで。後輩たちのために、ちょっと紹介するわな。

矛盾してることもあるけど、そこはご愛敬ということで

Q 若いときにしておけば良かったと思うことは?

- ●紫外線対策はしっかりすべき!
- ●自分で限界を決めてはいけない
- ●若い時の苦労は買ってでもしよう
- ●目と歯のケアは大切
- ●お金がなくてもやりたいことをやっておけ
- ●片意地を張るのはほどほどに
- ●貯蓄はしておけ　●勉強
- ●家族やプライベートを大切に

Q 年齢を感じたときは?（複数回答）

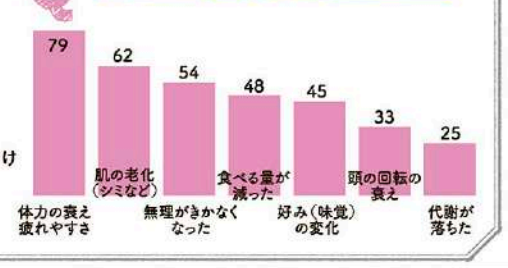

新極真会・阪本師範の〝強育〟コラム

文武一道 ⑦

誤解が広がる〝根性〟の本当の意味

昨今の教育現場では、「根性論」が不要とされる傾向にあるようです。「今どき、根性なんてダサい」と思われたり、会社でも「お前は根性がない」と上司が部下に言えば、パワハラのように扱われていたりします。

読者のみなさんにとって「根性」とは何でしょう。「やりたくないのに、無理やりさせられる」――。このような強迫観念に似たジャンルで捉えていないでしょうか。

昨今の指導者は、根性の意味を履き違えているようです。空手を始めたばかりの白帯の選手に「根性で勝て!」と言ったところで、黒帯の選手に勝てるはずがありません。これは〝誤った根性論〟で、使い方を間違っています。

根性という文字をよく見てください。「根」は土台であり、「性」は自分の内なる性質です。空手で優勝するために、ゲームを我慢したり、友人と遊ぶ時間を犠牲にしたり、自ら進んで全ての時間を練習一本に費やそうと思っている状態。これが根性です。「言われ、強いられ、させられ」は誤った根性論です。

根性とは、泥の中に身を置いて周りが見えなくても、決して輝きを失わない光のようなものです。心の中のこの光が、「ここは引けない、あきらめてはダメだ」と最後の最後で自分自身を奮い立たせる。自分自身がここに賭けてきた価値。その「価値」が「勝ち」に繋がるのです。

光が見えている子と見えていない子では、空手の試合に負けたときの反応も異なります。同じ負けでも2パターンあり、ただ「あぁ、負けた」で終わるか、「負けた理由は何やったんや」と考えるか。

夢や目的意識を持っている、つまり泥の中でも見失わない光を持つ子は後者の反応をします。光が見えるから、いつかは勝てるように他を犠牲に努力し続けられる。

私は指導者として、試合の勝ち負けで門下生を怒ったりはしません。試合に負け、悔し涙を流す子に「自分が涙を流す理由は何か、を考えることが大事やで」と声を掛けます。試合に勝ちたい思いは共通していても、思いの強さは人それぞれ。自分の夢が、ぼんやり絵で見えているのか、リアルに見えているのか思いの強さ。より鮮明に見える子の方が強くなります。

一方、大人でも「泥の中でも見失わない光」が見えていない人がいます。この原因は教育にあると私は確信しています。勉強でいい成績を取る、良い大学に行き、良い企業に就職する――。親や指導者が良いと思うものを押し付けられたまま大人になれば、表面的には優秀な道をたどっているように外部から見られますが、果たして泥の中で見失わない光を持っているかどうかは疑問です。

実は、指導者が教え子に根性を芽生えさせる、とっておきの声掛けがあります。私は試合で負けた子に「根性が足らんからや」と言いません。「そうか、あかんかったか。試合で相手と戦うのは師範ではないし、お父さんでもない。自分自身やもんな」とまずは子どものことを理解してやる。その後、「なんで負けたんだろう。理由を考えたら、自分で一つぐらいわかっているんじゃない?」と聞く。すると2つくらい見つけてくれます。

そして最後に「師範はお前ができるとわかっているし、できることも知っている。もし、わからないことがあったら聞いてきなさい。師範でわかることなら答えてあげられるし、師範にもわからんことやったら一緒に考えよう」

泥の中の小さな光は決して人に照らしてもらうものではありません。自分自身で輝かせるものなのです。

過去の私のコラムでも、人間は土台が一番大事、つまり「根っこ」が大事」と繰り返してきました。人体の根は地面と唯一接する「足の裏」。一方で、精神の根っこは「根性」です。つまり、文武はどちらも根は一つ。勉強はできるが運動は苦手、なのではなく、勉強ができれば運動もできるのが真であり、文武一道なのです。

■阪本晋治（さかもとしんじ）プロフィル
1975年大阪市生まれ。空手選手として全日本大会準優勝、ワールドカップ（ハンガリー）ベスト8、日本代表として全世界選手権大会に出場する一方、NPO法人全世界空手道連盟新極真会の師範として7つの道場を統括し、門下生は約600人。空手の普及だけでなく、大阪観光大学講師や門真市との事業連携など社会、地域活性化で幅広く活動している。

この習慣で対人関係はうまくいく! ⑤

ほめ言葉にどう反応する? 心をつかむ返答のポイント

コミュニケーションライター／黄本恵子

他人からほめ言葉をかけてもらったとき、どう反応していますか?

「いえ、そんなことないですよ!」「私なんか全然ダメです!」など、否定から入ってしまう人は少なくないかもしれませんね。

ほめられるのって気恥ずかしいし、照れ臭いもの。『謙遜は美徳』という考え方が根付いていて、つい否定してしまう人もいらっしゃるでしょう。

ですが、この反応は、相手を不快にさせてしまっている可能性がとても高いのです。

先日、知人がこんな話をしてくれました。

知人は今年から地域活動に関わることになりました。その地域活動で、チラシ作りなどを担当してくれる人の制作物が、とてもステキなのだそうです。ある日、思い切ってそのことを本人に伝えてみました。

「〇〇さん、今回のチラシもすごくかわいくオシャレに仕上がっていましたよね。いつも本当にセンスありますね〜!」

すると、「いや、どこがですか! こんなのがセンスあるなんて、おかしいですから。もっと上手に作れる人、たくさんいますよ」と言われたそうです。

とても悲しい気持ちになり、その後の会話もなんだか気まずい雰囲気に…。

「この人にはもう余計なことは言わないでおこう…」と思ったそうです。

自分に自信がない人、自己肯定感が低い人は、このようにほめ言葉を真っ向から否定してしまいがちです。そして、自分の能力の無さや至らなさをアピールしようとします。完璧主義な人にも、この傾向があります。

相手からのほめ言葉を否定するのは、相手の気持ちや考えを否定しているのと同じです。ほめ言葉をプレゼントに例えたら、「いりません!」と突き返しているようなものです。

こういう反応を続けていると、ほめ言葉をかけてもらえることがだんだんと少なくなってきます。

では、どう反応するのが良いのでしょうか?

まずは、「ありがとう」という言葉で受け取りましょう。相手は安心感を抱き、「伝えてよかった」と思うでしょう。また、この言葉は自分の自己肯定感も高めてくれます。

「ありがとう」と受け取った後の会話も大切です。次は、ほめてくれた相手に意識を向け、焦点を当てましょう。

【例】

相手「今日の会議の資料、すごくキレイで分かりやすかったです。時間がない中で、すごいですね!」

⬅

❶「ありがとう。うまくできた自信はなかったけれど、〇〇さんにそう言ってもらえて、すごくうれしい!」

❷「ありがとうございます。〇〇さんこそ、会議の司会進行役、バッチリでしたよね。どうやったらあんな風に時間内にみんなの意見をまとめることができるんですか?」

❶は、相手への感謝の気持ちがより伝わりますし、相手に特別感も持たせることができます。

❷のように相手に話題を振ると、相手はうれしく思い、会話がより盛り上がっていくでしょう。

ほめ言葉に対してどういう反応を取るかで、その後の会話、そして関係性に大きな違いが生まれます。

コミュニケーションに深みや広がりが出るような返答を心がけてみてください。

黄本恵子（きもと けいこ）
大阪市出身。1980年生まれ。関西大学社会学部卒業。心理学について学びを深め、人間関係に悩む人々のカウンセリング業務に従事。その経験を活かし、家族間や男女間のコミュニケーションについての記事を大手WEBマガジンにて執筆。ビジネス書の編集・執筆協力にも多数携わる。米国NLP協会認定　NLPマスタープラクティショナー。
〈メディア出演〉ニュース番組『新・情報7daysニュースキャスター』に出演。「高齢者の親に免許返納を促す伝え方」についての記事が反響を呼び、取材を受ける。朝の情報番組『ビビット』に出演。「2歳児ができること」について紹介した記事が取り上げられる。

イオンモール大日

ハピネスモールをいっしょに。

大日WEEK

大日WEEK期間中は終日駐車場無料 ¥0

※最日無料駐車台数、周辺道路の混雑、及び駐車場への入出庫で時間を要する場合がございます。予めご了承ください。※バイク・自転車は対象外とさせます。予めご了承ください。※提携駐車場につきましては、対象外とさせていただきます。※営業時間外の駐車はご遠慮ください。

10月の大日WEEKは3日間!
10/13(金)～10/15(日)

SDGs 少しずつみんなでできること 特集

10月1日まで「ECOキャンペーン」!

ただいまECOキャンペーンを開催! 不要なジュエリー、アクセサリーを回収中。K18、プラチナなどは下取りで新しいお買い物を。カジュアルアクセサリーは3点で1,000円商品券に交換できる(期間中お一人さま15点まで)。

回収したアクセサリーは再利用や最寄途上国にワクチンで寄付! 持ってくるだけで「地球によいこと」あなたも参加してみては。

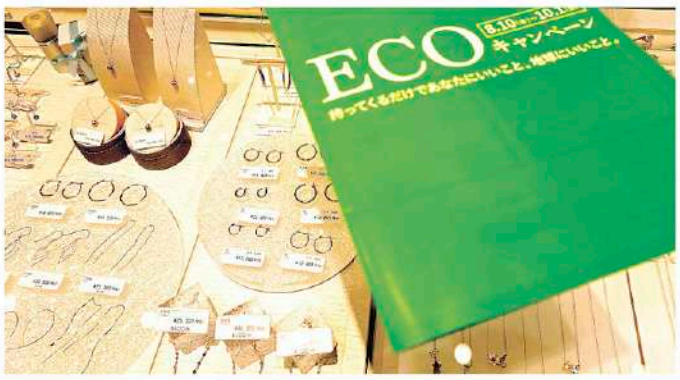

BLOOM
3F ブルーム
[アクセサリー] tel.06-4397-7401

9月30日(土)まで、「絆キャンペーン」

9月20日(水)～9月26日(火)の動物愛護週間に「絆キャンペーン」を実施中! 店頭とオンラインストアでの購入商品数および、グルーミングサロンのシャンプーコース・シャンプーカットコース利用件数につき1円、動物病院のペットドック利用件数につき50円を換算し、この総額を動物と人間の共生社会に向けた取り組みに役立ててくれる。

PETEMO PETLIFE STORE
3F ペット専門店 ペテモ
[フード・用品] tel.06-6916-1063

"食育"におすすめの1冊 絵本「もうじきたべられるぼく」

大日WEEKには「お得」なクーポン配信中!

号泣必至。ぼくはお母さんと会えるのか―。TikTokの読み聞かせ動画で300万回再生された泣ける話の書籍化。「たべられること」を受け入れたぼくが、さいごにしたかったこととは。

「もうじきたべられるぼく」
1,540円(税込)

未来屋書店
3F 未来屋書店
[書籍・文具・CD・DVD] tel.06-6900-6030

My Halloween みんなでワクワクしよう!

ハロウィンは"ブラブラ"オブジェでかわいく飾ろう!

手のひらサイズで、愛くるしい表情のオブジェがキュート♪ いくつか並べると、にぎやかに。脚がぶらぶらするので、好きな場所に座らせてポージングさせられるよ。

「モンスターズレジンブラブラオブジェ」
※110円(税込)

※在庫がない場合あり

Seria
1F セリア
[生活雑貨] tel.06-6904-7006

ハロウィンパーティはかっこよく決めちゃえ!

ベビードールオリジナルのデザイン。ハロウィンは、ヒョウ柄やライダージャケットでロックに決めよう。きっとお化けも仲良くしてくれるよ。

「パーカー」100～140cm 3,960円(税込)
「ライダージャケット」90～140cm 5,940円(税込)
「スカート」80～130cm 3,740円(税込)
「スニーカー」16～21cm 4,950円(税込)

※在庫がない場合あり

BABYDOLL
2F ベビードール
[ファミリー] tel.06-4252-3699

ハロウィンシーズン限定の2種のコーヒー豆が、さらに美味しくなって登場!

毎年、パッケージデザインが楽しみでもある珈琲豆。中煎りの「ハロウィンブレンド」は、ブラウンシュガーのような豊かな甘さが感じられ、一息つきたい時に。深煎りの「ブラックハロウィンブレンド」はダークチョコレートのような風味と重厚な味わいが特徴。ミルクをプラスすると味わいも楽しめる。豆のままでも、粉でも希望に合わせてくれますよ。

「オリジナルコーヒー豆 ハロウィンブレンド/ブラックハロウィンブレンド」
950円(税込)

KALDI COFFEE FARM
1F カルディコーヒーファーム
[コーヒー豆・輸入食品] tel.06-4252-3525

イオンモール大日 NEW SHOPリポート

8/10 thu OPEN ストリートファッションが好きな人集まれ!!

韓国ストリートから大人カジュアルなど取り揃えるセレクトショップ。gally、バラッバラッパー、ニュージャックなど多数の人気ブランドを扱う。メンズ物が多いが、メンズライクやスケータースタイルなどが好みの女性も注目しているお店。秋を先取りしちゃおう♡

anchor craft
3F アンカークラフト [メンズ] tel.06-6914-9452

9/14 thu OPEN プチプラコスメ、人気海外スキンケアブランド販売

関東に90店舗展開中のオフプライスエイジングストア「アエナ」がオープン。関西初出店の1号店。毎日の健康に取り入れたい美容雑貨、たくさん使いたいコスメなどがメーカー希望小売価格より大特価で買える。

関西初出店

AENA
3F アエナ [コスメ&ドラッグ] tel.06-6914-9720

EVENT INFORMATION

9/23(土・祝) 参加無料 オリジナルのラミネートのコースターを作ろう!

大阪国際大学短期大学部

大阪国際大学短期大学部幼児保育学科の学生さんたちとオリジナルのラミネートのコースター作りを体験しましょう。

時間 10:00～14:00 (12:00～13:00休憩時間)
場所 1Fサニーコート
対象 5歳以上、小学生以下のお子さま

9/24(日) 参加無料 防災キャラバン あつまれ! チャレンジキッズ!

(主催)日本ボーイスカウト大阪連盟、(一財)大阪ボーイスカウト振興協会

ボーイスカウトと一緒に、「いざ!」というときに役立つワザを体験しよう! さまざまな地域で多くの災害が起こっています。災害を事前に予告することは難しいですが、日ごろから万一の災害に備えることはできます。いざという時にも役立つスキルを体験してみませんか?そして防災について一緒に考えてみませんか?

時間 10:00～15:00 (受付14:00まで)
場所 1Fサニーコート
対象 幼児(年中児)～小学校高学年の男女と保護者

10/1(日) パーソナルカラー診断&骨格診断

協賛:一般社団法人 国際カラープロフェッショナル協会

コーディネーターがあなたを引き立てるための効果的なコーディネートをアドバイス!

時間 11:00～17:00(お一人様1診断15分)
場所 2Fフォレストコート
定員 計140名 ※各回定員に達し次第終了 (10:00から会場にて整理券配布)
料金 1,000円
特典 ①イオンモールアプリご提示で、イオンモール大日にてご利用いただける2,000円以上で使える500円お買物券プレゼント! ※イオンモールアプリをお持ちの方のみご参加いただけます。 ②診断終了後に診断カードをプレゼント!

10/11(水) 参加無料 あかちゃんハイハイれーす

貴重なハイハイ期を思い出に残しませんか? ゴールをめざして一生懸命ハイハイする姿をぜひ応援してください!

時間 ①11:00、②13:00～
場所 1Fサニーコート
対象 開催日時点でハイハイができる未歩行の赤ちゃん

※各回30名さま定員。参加方法はイオンモール大日のホームページをご確認ください。

10/14(土) 参加無料 わくわくランド

大阪国際中学校高等学校

塗り絵のおめんや膨らむビニール手袋人形など、大阪国際高等学校幼児保育進学コースの生徒さんたちと一緒につくる交流イベントです。

時間 10:00～14:00 (12:00～13:00休憩時間)
場所 1Fサニーコート
対象 5歳以上、小学生以下のお子さま

※イベントは予告なく内容の変更、中止させて頂く場合がございます。予めご了承ください。写真はイメージです。

イオンモールアプリでガソリンもおトク!

山文商事株式会社の運営する下記対象8店舗にて開催中
ENEOS セルフ中嶋諏津SS　ENEOS セルフ門真SS
ENEOS セルフ守口北本通SS　ENEOS セルフ四條畷SS
ENEOS セルフ寝屋川SS　ENEOS セルフ外環大東SS

イオンモール大日のお買い上げ金額で入り放題で対象店舗で、何度でも使える クーポン配信中!

5円/ℓ引

※数量条件などがございますので、ご利用前にご確認ください。

山文 × AEON MALL　イオンモールアプリ限定クーポン配信中　詳しくはコチラから

駐車料金のご案内

平日・土・日・祝(全日)	最初の2時間無料
駐車サービス基準	駐車サービス時間
お買物合計2,000円以上お買上げの場合、各店舗で駐車券及びレシートをご提示ください。割引手続きいたします。	プラス2時間無料
お買物合計5,000円以上お買上げの場合	さらに1時間無料
映画館ご利用の場合、窓口で駐車券をご提示ください。割引手続きいたします。	プラス2時間無料

阪急
JR
京阪
Osaka Metro 大日駅
イオンモール大日
モノレール大日駅
Osaka Metro 千里線
阪急千里線
阪急外大前
大日
大日駅
大日西
大日東
牧本駅
東大阪市
東大阪JCT
東大阪IC
東大阪ICランプ
東大阪ICランプ
東大阪JCT
東大阪IC