技能士1級職人による まごころ仕立て 綿わたふとん 打直し 集配無料
綿商で創業70年余 ふとんの花屋 美園 TEL06-6923-5500
美園ふとん店 メインテナンス 検索
西淀チェーン店 都島本通 3-20-10

週刊 大阪日日新聞
(社)日本ABC協会加盟紙 261,825部
WEEKLY OSAKANICHINICHI NEWSPAPER
2023年9月23日 vol.600
市内北東部版
大阪市都島区、旭区、城東区、鶴見区
無料
週刊大阪日日新聞は、配布エリアのご家庭にポスティングで無料配布しております。配布に関するご要望などございましたら、お気軽にお問い合わせください。
発行所 株式会社週刊大阪日日新聞社 〒531-0071 大阪市北区中津6-7-1 TEL 06(6454)1199 FAX 06(6454)1191 URL http://www.weekly-osakanichi2.net E-mail weekly@nnn.co.jp
毎月第2・4土曜日発刊 【3版】

府立高13校の食堂も休止の恐れ

ホーユーの給食停止問題

イメージ

学校給食事業などを運営する「ホーユー」(広島市)による学校や寮などの食事が突然停止した問題は、大阪の学校にも影響が及んだ。府教育庁によると、給食が停止したのは吹田、摂津、守口の3支援学校。いずれも学校側が調達した食材をホーユー側が校内で調理していた。ホーユーは府立高13校の食堂も手掛けている。

吉村知事は「連絡もなく、給食の提供が中止になり、事業者に対し非常に残念。速やかに給食を再開したいるので、代替の事業者確保に勤いている」と述べた。

2面に続く

輸入小麦 3年ぶり下落

食パン2円／薄力粉13円

小売への影響は小幅か

3年ぶりに政府の売り渡し価格が引き下げられる輸入小麦。食パンやうどん、家庭用薄力粉の価格への影響は果たして?

4面に続く

大阪の学校特集

英検2級が合格パスポート

文理学科の受験生は6割が取得

6面に記事

高校の授業料「完全無償化」

大阪府、全国初の所得制限撤廃へ

6面に記事

揺れる「ジャニーズ」と「ビッグモーター」

スポンサーがらみで報道も忖度?

そうやったんや! 週刊大阪日日新聞論説委員 畑山博史のわかるニュース

所属タレントへの性加害に揺れる芸能プロダクション「ジャニーズ事務所」と自動車保険不正請求が発覚した中古車販売・点検修理の「ビッグモーター」。共に家族で経営権と株式を独占し、業界をリードしてきた巨大企業だが、コンプライアンス(企業倫理)を無視した犯罪行為をなぜ、誰も止められなかったのか? 新聞・放送メディアに対しても、世間からは「CMや番組で散々世話になっていたから、報道を忖度(そんたく)し控えたのでは?」と厳しい目が向けられている。

3面に続く

大阪・関西万博

政府パビリオン「日本館」夢洲で起工式

「日本の技術や伝統、魅力を体感してほしい」と話す佐藤オオキ氏(経産省提供)

2025年の大阪・関西万博で、政府が出展するパビリオン「日本館」の起工式が9月11日、会場の夢洲(ゆめしま)で行われた。開催国としての発信拠点や、各国要人をもてなす場となる。日本館の総合プロデューサーの佐藤オオキ氏は「日本の技術や伝統、魅力を体感してほしい。開幕まで残り1年半、制作チームが一丸となり、いい形で日本館を実現したい」と語った。

3面に続く

在籍講師の指導歴平均20年以上!
(2023年12月22日迄の申込)
授業料2カ月半額
さらに入会金無料
※2カ月半額は初めてフォレストに通う方限定 ※受験学年は入会金無料特典のみ
※夏期講習・冬期講習などの季節講習に関して「月額制」であり「週制」ではございません。
例1 小学生 1対2 週2回50分 13,200円(税込) ▶ ¥6,600(税込)
例2 中学1・2年 1対3 週2回100分 22,000円(税込) ▶ ¥11,000(税込)
個別指導塾 フォレスト
城東区中浦1-12-17 鶴見緑地駅から約7分(月~金12:00~20:30、土日12:00~17:00受付)
0120-914-363 ※候補を受付可
毎週土曜日に個別指導(5教科)が無料で受けられる塾

買取実績14928件
マンション買取専門店
フジ住宅株式会社 ―フジホームバンク大阪店―
0120-12-4689
※2013～2022年度 当社買取件数

「円安」で騒がしいから "金利差"で稼ぐ FXを学んでみた 投資2年目 記者の勉強会 4面
送風なしで無風、無音 次世代型冷暖房 エアコンの体調不良も解消 8面
認知度低い 相続登記の"義務化" 5面に記事
読者投稿 ちょっと言わせて! この歳になって気付いたこと 12面
さんいんNavi 秋の鳥取・八頭町に"おいでやず" 14面
魅力と見どころ満載! 鳥取県中部 15面

次回発行のお知らせ
次回の発行は10月28日号となります。
週刊大阪日日新聞社

生鮮館 黒門中川

「企業努力の限界を超えた」

学生食堂、業者の撤退相次ぐ

安くておなかいっぱいご飯が食べられる学生食堂（学食）の運営が厳しさを増している。少子化やコロナ禍で業者の採算が取れず、撤退するところが増えてきた。後継が見つからず、新たな手を打つ学校も出ている。府立桜塚高校（豊中市）の食堂を運営してきた永和食品（大阪市淀川区）も「企業努力の限界を超えた」として今年6月28日、同校から撤退した。

入札が多く、価格転嫁が難しい

アフターコロナに向けた行動制限の緩和などで、学校や事業所、高齢者福祉施設などで給食需要が高まっている。一方で、食材や人件費、エネルギー価格の高騰が事業者に重くのしかかっている。

資金力に乏しい中小企業はコスト負担に耐えられず、業績悪化から廃業や倒産に追い込まれている。

コスト負担に耐えられない中小給食業者

信用調査会社「帝国データバンク」が国内で社員食堂や学生食堂の運営、給食サービスを提供する企業を調査した。この結果、2022年度の利益動向が判明した374社のうち、34％にあたる127社が「赤字」運営だった。前年度から「減益」となったケースを含めると、全体の6割超で業績が「悪化」した。

給食事業では、特に学校給食などで民間に委託する自治体が増え、給食需要は引き続き拡大傾向が続いている。一方で、中小の給食事業社は「入札に参加する業者も増え、価格面で競争が激化している」と話す。

加えて、生鮮食品や加工食品を含めた食材価格の高騰、調理スタッフや栄養士などの人手不足による人件費、原油価格上昇による光熱費の上昇が響き、当初の契約金額では賄いきれず利益面で悪化する事業者が多くみられる。

同社が今年7月、「価格転嫁の動向」（回答を得た20社）について調査した結果でも、15％が「まったく価格転嫁できていない」と回答した。価格転嫁ができた企業でも、「20％未満」（35％）や「50％未満」（15％）にとどまる企業が多かった。

事業者と委託側との緊密な連絡が不可欠

多くの業者からは「値上げしたが、仕入れ商材が相次いで値上げするので、当初予定していた価格では十分カバーできない」「値上げは数年に一度など制限が設けられており、合意手続きが複雑」などの声が聞かれた。

今後、混乱を起こさないためには、事業者と委託側との緊密な連絡が不可欠との声も上がっている。

[注1]「給食事業」を運営する企業が対象
[注2] 各年度の利益が判明している企業数を集計
（参考）給食事業者の「赤字」「減益」推移＝帝国データバンク調べ

生態や魅力を間近で感じて

9月9日は「オオサンショウウオの日」

オオサンショウウオの巨大模型を冠した山車を曳いて京都水族館の周りを一周する地元の子供達

オオサンショウウオの生態や魅力を間近で感じてもらうイベント「9月9日はオオサンショウウオの日 2023」が9月9日、京都水族館（京都市下京区）で開催され、オオサンショウウオの巨大模型を冠した山車を地元の子どもたちがひいて京都水族館の周りを一周したり、毎年行われている身体測定がこの日に行われた。

大勢の観衆に囲まれて、飼育員たちが四苦八苦しながら一番大きな個体の体長を計測したところ、昨年から3㌢程成長していたが、体重は現状維持だった。一般的にオオサンショウウオは年間で数㌢から10㌢程度成長し、寿命は人間に近く50から60年と言われている。

同館のオオサンショウウオは、地元鴨川などから捕獲してきたもので、約20頭の生体が飼育されている。夜行性のため、昼間はあまり動きがないが、見どころは体長の割に短い手足や愛嬌のある小さな目などで、眺めていると癒やされるキュートさがポイント。同館で飼育している理由は、地元民にオオサンショウウオに興味を持ってもらいたい、そして彼らが生息出来る自然環境を一緒に守ってもらいたい、という思いから。ほかにも魅力や文化的側面にスポットを当てた「オオサンショウウオに沼った！展」を同時開催中。

オオサンショウウオの身体測定

期間は11月30日。京都市下京区観喜寺町35－1（梅小路公園内）ホームページ https://www.kyoto-aquarium.com

超人達の名シーンが再現されている『超キン肉マン展』（©ゆでたまご／東映アニメーション）

アニメ放送40周年記念

ハルカスで「超キン肉マン展」開催

貴重な資料500点以上が展示

アニメ放送40周年記念『超キン肉マン展』が9月16日～10月15日まで、阿倍野区の大阪芸術大学スカイキャンパス（あべのハルカス24階）で開かれ、主人公・キン肉マンを始めとする個性満載の超人達の名シーンの再現やアイテム、ここでしか見られない貴重な資料500点以上が展示されている。

展示会場では、アニメ放送に関する当時の貴重な資料やアニメ主題歌など音楽に関する展示も。物販コーナーでは、展覧会のオリジナルグッズなどを発売。

問い合わせは「超キン肉マン展」事務局 06－4862－7757。

変形型月面ロボット「SORA－Q」

月面へ向けて出発

タカラトミー（東京都）が、国立研究開発法人宇宙航空研究開発機構（JAXA）、同志社大学などと共同開発した超小型の変形型月面ロボット「SORA－Q（ソラキュー）」は、JAXAの小型月着陸実証機「SLIM（スリム）」に搭載され、種子島宇宙センターから9月7日に打上げられた。ロケットは計画通り飛行し、今後「SORA－Q」は数カ月かけて着月を目指す。月面で走行する日本最初のロボットになる可能性がある。

「関ジャニ∞」起用継続を表明

ジャニーズ事務所の性加害問題を受けて、企業の間で契約を見直す動きが相次いでいる。大阪府の吉村知事は、9月13日、所属タレントの起用を継続する方針を明らかにした。

大阪府と大阪市などでつくる公益財団法人「大阪観光局」では、シンボルキャラクターに2018年からジャニーズ事務所に所属する「関ジャニ∞」を起用していた。

NICHINICHI NEWS

「0～2歳の第2子の保育料」無償化へ

塾代助成も所得制限を撤廃

大阪市は来年9月から0～2歳の第2子の保育料を所得に関係なく無償にする。また、市は小学5年生～中学3年生を対象に塾や習いごとの費用を月1万円助成する制度についても、来年10月から所得制限を撤廃する方針。

大阪市　窓口作業を簡略化

全区役所で「スマート申請」導入へ

大阪市が9月20日から窓口の混雑緩和や手続き時間を短縮するため、すべての区役所で「スマート申請」を導入している。「スマート申請」は、引っ越しや身近な方が亡くなられた際、大阪市行政オンラインシステムの「手続き判定ナビ」で質問に回答することで、必要な行政手続きが判定できる。また区役所に来庁する前に、スマートフォン・パソコン等から申請内容を入力すると、区役所来庁時に入力した内容が記載された申請書が受け取れる。

入院費補助も縮小

コロナ治療薬一部自己負担へ

厚生労働省は全額公費での負担となっている新型コロナウイルスの治療薬について、10月以降、患者の一部自己負担とする方針を固めた。また、現在最大で月2万円を補助している入院費についても廃止か減額の方針だ。

吉村知事「今年度内に執行する」

保育士に2万円のギフトカード

吉村洋文知事は保育士や介護士などのエッセンシャルワーカーに対し、商品券を配るなどの支援を行っていく。具体的には、大阪府内の事業所で働く保育士や介護士、高齢者施設の従事者などを対象に、1人あたり2万円のギフトカードの支給を検討している。

大阪市のプレミアム商品券

1万円で1万3000円分に

物価高騰による市民の暮らしの影響を踏まえて、大阪市は買い物や食事ができる「プレミアム付商品券2023」の購入申し込みを10月3日から始める。利用者のスマートフォン等の有無にかかわらず電子決済が可能な商品券。1口あたり1万円の購入額で1万3000円の買い物ができる。

利用はアプリ（regionPAY）を用いた電子商品券、二次元コードが記載された紙券。発行口数は、昨年度よりも多い440万口。1人あたり4口まで応募できる（申込が発行口数を上回った場合は抽選）。購入申込期間は10月20日まで。

大阪駅～神戸空港　1日4便

大阪バス　直通で便利に

大阪バス（本社・東大阪市）は9月15日、JR大阪駅と神戸空港（神戸市）を結ぶ単独運行の路線バス「神戸空港リムジンバス」の運行をスタートした。神戸空港は30年度をめどに国際線の就航を目指しているが、空港と都心部を結ぶアクセス強化が課題となっている。現在、大阪駅から同空港へは、JR神戸線や阪急・阪神電車で三ノ宮を経由し、ポートライナーに乗り継ぐ必要がある。バスは、JR大阪駅から神戸空港まで、直行便運行で70～80分。JR大阪駅発午前8時50分から神戸空港発午後5時50分まで、1日4往復する。車内は、プラズマクラスターイオン発生機を搭載。また、抗菌・消臭力のある独自のシート・カーテンを採用。同社の西村信義社長は、「2025年大阪・関西万博に向けて、訪日・来阪客の利便性はより一層高まる」と関西の発展に自信をのぞかせている。

料金は、片道大人1000円、小人500円。ICOCAなど交通系ICも利用可能。定員制で予約は不要。問い合わせは、電話06（6748）0020、大阪バス予約センターまで。

JR大阪駅と神戸空港（神戸市）を結ぶ単独運行の路線バス「神戸空港リムジンバス」

24年に省エネ厳格化

住宅ローン減税、新築2割対象外も

国の省エネ基準を満たさない新築住宅が2024年1月から「住宅ローン減税」の対象から外れる。これを受けて、建設業者などが対応を急いでいる。過去の傾向に照らすと新築住宅の2割近くが基準を満たさない可能性がある。住宅ローン減税を使う予定の購入者も注意が必要になる。

大経大

来春、国際共創学部を開設

大阪経済大学（東淀川区）は9月13日、来年4月に12年ぶりとなる新学部を開設すると発表した。新しく設けられたのは「国際共創学部」。複雑化する社会の課題を見据え、それを解決するためにはグローバルな視点とローカルな視点を合わせながら、新しい価値を生み出していくのが必要としたうえで、同大がこれまで培ってきた「経済・経営」に融合させることで「貢献できる人材を育成していく」（山本俊一郎学長）と開設理由や理念などを説明した。新学部には定員120人の国際共創学科が置かれ、これで同大は5学部7学科になる。

新学部の概要を発表する山本学長

Hair Salon 美粧館　The Barber 理髪館
創業100年を目指していきます　創業70年　きれいな人は髪がきれい
スタッフ募集
技術者　25万円～　見習　20万円～
技術者　35万円～　見習　20万円～
これから美容師・理容師を目指す方、親切丁寧に指導します（未経験者 18万円～）
株式会社 マツモト　第一企画部　採用担当　kikaku@matsu-moto.com　本社フリーダイヤル 0120-591-222　詳細は面談にて

週刊 大阪日日新聞
ダブルワーク・子育て中の方歓迎！
テレアポスタッフ募集！
今後も無料発行していく上で、たくさんの店舗・企業さまに週刊大阪日日新聞の広告をご案内するためのアポどりを行ってもらう業務です。
仕事内容　主に弊紙へ求人広告などのご掲載を案内するためのアポどりです。アポは「まずはご挨拶まで」でもOK！電話をする範囲は主に弊紙を配布しているエリアの店舗・企業さまです。※店舗・企業さまに訪問するのは弊社の営業スタッフです。
勤務日時　週3～5日（平日）、1日4～6時間勤務（※応相談）
給与　時給1,050円～＋成果報酬①②（①アポ取得ごとに200円＋②広告成約1件ごとに2,000円）＋交通費
勤務地　下記住所
募集人員　1名まで　※面談にて決定
お問い合わせ　週刊大阪日日新聞社 ☎06-6454-1199　〒531-0071 大阪市北区中津6-7-1 3F　weekly@nnn.co.jp　https://weekly-osakanichi2.net/　担当：上部（かんべ）、濱田（はまだ）

外から見たニッポン

枠に囚われない生き方

Spyce Media LLC 代表　岡野 健将

先日、大学時代の友人がFacebookに投稿した書き込みをみました。「19歳になる息子が有名なジャズトランペッターのチーフ・アジュアのバンドの一員と一緒にアジアツアーに出る事になり、東京のブルーノートでも演奏するので、機会があれば見に行ってやってくれ」という様な内容だった。

息子くんが小学生の頃からいろいろなステージに立ったり、同年代でも世界的に有名な演奏家と一緒に演奏したり、と早くから機会に恵まれ才能を開花させていた様ですが、まさかこの年齢で世界ツアーに出るとは。

こういうのがアメリカの魅力なのです。そこかしこにチャンスが落ちていて、いろいろな大人が才能のある子供をサポートしたり、機会を与えて引き上げてくれます。そこには人種も性別も年齢もあまり関係ないんです。

この息子くんも九州男児とキューバ移民の娘から産まれた子供で、見た目は両親の特徴がうまく融合された感じで、生粋の日本人でもなければキューバ人でもありません。

この息子くんは、あちこちで他の演奏家とセッションしたり、トレーニングプログラムやジャズのサマーキャンプに参加したり、オ能のある演奏家に誘われてスタジオで一緒に練習したり、と言った具合に、どこかに属するのではなく、あらゆる機会を利用して演奏を続けていました。

こういう土壌がある事で、才能が開花し、世界へ飛び立つ様な若者が出て来られるのです。

山の様に問題を抱えているアメリカ社会ですが、こういうプラスの側面もあるのです。日本では、そう簡単に名もないミュージシャンが、それもティーンエイジャーが名前の売れているミュージシャンと一緒にセッションしたり、ましてや世界ツアーに出たりと言う事はちょっと考えられません。しかしその分、お金がなくても学校のクラブに所属する事で楽器を提供してもらって演奏する事ができたりします。

「みんな平等」を目指す日本と「頑張った人はそれだけチャンスも成果も得られる」とするアメリカ。どちらが良いかというより、どちらが自分に合ったやり方なのか、だと思います。こういうところにも社会主義的思想と資本主義的思想が影響している訳です。

AIが進化して、人間が行っている多くの作業をこなす様になる事は間違いなく、人間がやれること、やるべきこと、やらなければならないことが何かを考えたとき、「人として生きていく上で必要な事は何か」が重要で、平均的な生き方より、自分のやりたいことを追求出来る独創的な生き方の方が、これからの世の中にマッチするのではないかと思います。

日本は暮らしていくには素晴らしい国ですが、独創的に生きたり、より多くのチャンスに巡り会おうと思うと、なかなか大変かもしれません。これからどう生きるかは、Howだけでなく、どこで生きるかもこれまで以上に影響してくるかもしれません。

友人のコメントは「生活費は稼げているので、あとは大学の学費も稼いでもらおう」と締められており、どこにいても親が思う事は同じだと共感しました。

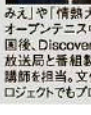

【プロフィル】State University of New York @Binghamton卒業。経営学専攻。ニューヨーク市でメディア業界に就職。その後現地にて起業。「世界まるみえ」や「情熱大陸」、「ブロードキャスター」、「全米オープンテニス中継」などの番組製作に携わる。帰国後、Discovery ChannelやCNA等のアジアの放送局と番組製作。経産省や大阪市等でセミナー講師を担当。文化庁や観光庁のクールジャパン系プロジェクトでもプロデューサーとして活動。

大阪・関西万博

「日本館」会場の夢洲で起工式

吉村知事 〝未来社会〟がここで実現し、素晴らしいパビリオンに

日本館の起工式で笑顔でくわ入れを行う吉村知事(中)ら=9月11日、大阪市此花区(経済産業省提供)

2025年に開催される大阪・関西万博で、政府が出展するパビリオン「日本館」の起工式が、9月11日、会場となる此花区の夢洲(ゆめしま)で行われた。大阪・関西万博で政府が出展する「日本館」は、地上3階建てで、延べ床面積は1万1300平方㍍。万博のテーマ「いのち輝く 未来社会のデザイン」を開催国として発信する拠点となるほか、各国の要人をもてなす場としても活用される予定。起工式で、日本館の総合プロデューサーの佐藤オオキ氏は「日本の技術や伝統、魅力を体感してほしい」と語った。

日本館の建設工事をめぐっては、当初、一般競争入札で事業者を募っていたが、予定価格を上回ったため入札が成立せず、国は随意契約に切り替え、76億円余りで大手ゼネコンと契約を結んだ。

これに伴い、着工も当初の予定から3カ月程度遅くなったが、完成は予定どおり25年2月末を見込んでいる。

起工式では主催者として中谷真一経済産業副大臣が「〝いのち、いのちの、あいだに〟をテーマに、来場者自ら他の命との繋がりや循環の中で生かされている存在であることを意識し、持続可能性の問題を自分たちのこととして捉える機会を見つけ、行動変容を促すパビリオンを目指します」と日本館への思いをコメントした。その後、万博を運営する日本国際博覧会協会の石毛博行事務総長や大阪府の吉村洋文知事らも参列し、くわ入れを行い、日本政府館の工事の安全と成功を祈願した。

開催地自治体を代表して吉村知事は「日本館のテーマは〝いのち、いのちの、あいだに〟ということで、世界に対して日本の技術、目指す方向性、未来社会を発信していかれることを私自身楽しみにしている。2年後には〝未来社会〟がここで実現し、素晴らしいパビリオンになることを願いたいと思います」と締め締めくくった。

日本政府が出展するパビリオン「日本館」の外観イメージ

忖度と前例踏襲が利権温存

そろやったんや! 週刊大阪日日新聞 論説委員 畑山博史のわかるニュース

カリスマに引き際なし

日本の法人企業の約9割は同族・家族経営。競争に勝ち抜いた創業経営者が中心に座り、意思決定は極めて早い。半面、権力が1人に集中し、コーポレート・ガバナンス(企業運営に対するチェック体制)が不十分になりがちだ。これを「カリスマ支配」という。

カリスマは往々にして亡くなるまで実質引退しないから、没後に引き継いだ二世は前例踏襲の「伝統支配」で経営を続けようと考える。しかしカリスマ性が無いまま「伝統支配」を選択しても周囲は追随せず、先代末期のひずみが一気に吹き出してくるケースが多い。仮に何とか二世が乗り切ったとしても、孫の三世に移るともっとダメになる。二世は創業者の親の背中を見て育つからまだ自身の度量を理解しているが、三世は生まれながらにチヤホヤされて育った〝ただのお坊ちゃま〟だからだ。

カリスマ経営者にありがちなのは、社員を「自身より劣る」と決め付け、「自分の指示に従っていれば食うに困らない」と見下す。優秀な社員は将来を見越して自然に去って行く。結果「社員は奴隷」のブラック組織形態に陥り、社内は忖度・保身・個人崇拝の末に〝虎の威を借りたキツネ〟のイエスマンが側近としてはびこる。ワンマン経営にはトップのパワハラ命令と、NOが言えず違法も顧みない視野の狭い部下たちによる不正行為が付きものだ。

これらを過ぎれば企業は最終的に、個人に頼らない組織のシステムで動く「合法的支配」に移行しようとする。日本で最も整っている組織は中央官庁の官僚たち。彼らは上から下まで定期的に異動して同じ職責に長く留まらず、漏れなく順に去って行くが組織は決して目詰まりを起こさない。

企業経営論に戻ろう。世界の「トヨタ自動車」も豊田家、「パナソニック」は松下家と、創業家との結び付きは依然強い。カリスマ創業者の「教え」も書物などで数多く残っている。両社を筆頭に、創業家を精神的支柱としながらシステム管理する「合法経営」への切り替えに成功した同族企業だけが息長く存続している。

カリスマ創業者が親族以外へ経営を引き継ごうとした時も一苦労している。ユニクロは柳井正会長兼社長(74)が、塚越大介氏(44)に社長職譲渡を宣言した。2002年に一度は玉塚元一氏(61、元ローソン社長、現ロッテ社長)に社長職を譲りながら3年で頓挫した過去がある。ソフトバンクは孫正義会長兼社長(66)の下、3人の副社長が全て退任し後継者が決まっていない。ニデック(旧日本電産)は永守重信会長(78)が10年間、後継者を取っ替え引っ替えしたが、誰もお眼鏡にかなわなかった。

実権は誰の手に?

ジャニーズ事務所もビッグモーターも、創業家一族は経営から退場したものの、依然として未上場株の大部分を保持している。両社ともに「早く嵐が過ぎて、元のさやに」という思惑が透けて見える。いわゆる〝首のすげ替え〟で、利益は創業家が握り続けるようでは社会的に信用されず、バッシングも止まらない。

トップの危機管理の甘さは、日本大学における田中英寿理事長(76)解任騒動にも垣間見える。組織に長く君臨した同氏は脱税で逮捕され退任、今春刑事裁判での有罪が確定した今も、一度として釈明会見を開いていない。大学当局の内向きで甘い管理体質は、今夏のアメフト部大麻騒動にも現れており、これでは理事長職にクリーンな作家の林真理子氏(69)が就任しても「何も変わっていない」と言われるのは当然だ。

こうした状況は、カリスマの利権に群がる人々や組織が、変化を嫌がるからだ。「日本人は〝長いものには巻かれろ〟体質が強い」と外国からしばしば指摘される。既得権を盾に既存体制を温存したい人が山ほどいるから手離したくない。だからこそ不祥事の組織管理体制立て直しは極めて難しい。

そんな企業の社員にとって、ワンマン経営者の指示命令が突然降りてきて「受けるか、否か?」の判断基準は、「法に触れるか?」が一番分かりやすい。北朝鮮や中国などの専制国で国家に逆らうと「反逆罪」で生命の危険すらあるが、日本の企業社員はさっさと辞めたら済む。理不尽な物からは逃げるのが一番で、決して恥ではない。

新聞・テレビのお家事情

既存メディアは、企業などの横暴・違法をチェックする一定の役割があるはず。「ジャニーズ事務所」問題に長年に渡って無力だったのはなぜだろう?

私が長年務めた日刊の大手全国紙は、政治なら政治部、企業は経済部、エンタメは学芸・文化部、スポーツは運動部が所管していて、警察や検察が介入した途端に〝事件〟として社会部の担当に移る。つまり、日本の日刊紙は縦割り組織で「ジャニー喜多川の性加害」は、通常ルートでは学芸部しか情報を入手できない。今に至るまで〝事件〟として司法が動いていないから社会部の正式な担当にはならない事案だが、英BBCのドキュメンタリー番組放送をきっかけに、何もしないできない学芸部から社会部系が引き取って取材執筆している状態のはずだ。

性加害のうわさは以前から耳にはしていたが、日本における法律の立て付けは、長く被害者は女性、加害者は男性という前提に立っており、強制性交罪も同様だった。記者だけでなく司法当局も、子どもを含めた男性への性被害事件に積極的に取り組むようになったのはごく最近の事だ。

元フォーリーブス北公次(2012年、63歳で死去)が著書や34年前の告白ビデオで被害を訴えた時に、テレビのワイドショーは全社が黙殺した。追求しようとした突撃レポーター梨元勝(10年、65歳で死去)は実質的に番組から降ろされ閉めに出された。裏には「ジャニーズ事務所」側からテレビ局トップに対し、命令調の強い要望の申し入れがあったとされる。

民放テレビはニュースやワイドショーで報道する組織と、ドラマやバラエティーを番組制作する部署、スポンサーからの企業・商品広告窓口のほぼ3部門で成り立っている。「ジャニーズ」タレントは番組出演者として欠かせず、CMに起用しているスポンサーも多い。いくらニュース部門が「報道したい」とアピールしても、収益に響くから他部門のOKがまず出ない。受信料で成り立っているNHKテレビに広告部門は無いが、番組制作で「ジャニーズ」タレントが欠かせないのは民放と同様だ。

今ならテレビや新聞に頼らなくてもネットによるユーチューブ発信という手があるが、20世紀当時は他に公に情報発信する手段の選択肢がなかったのだ。

牙抜かれた既存メディア

日本のメディアは今回の「ジャニーズ問題」で変われるのだろうか? 私は極めて懐疑的な見方しかできない。

歴史的に太平洋戦争後、20世紀後半の日本言論陣は左傾化を強め「反権力の無冠の帝王」として活動するジャーナリストが多く登場した。梨元のように報道のためには情け容赦せず「視聴者の知りたい事に、容赦なく切り込む」強引な手法も、社会的にも〝マスコミの権利〟として甘受されていた。

1971年、沖縄返還を巡る外務省密約報道で、時の毎日新聞記者が「電報入手に同省職員をそそのかした」として国家公務員法違反で逮捕され有罪が確定。次第に「メディア取材も法令遵守すべき」という流れが主流になり、以降自民党政権と官僚側は「特定秘密保護法」や「個人情報保護法」、「共謀罪」などを矢継ぎ早に定めた。メディアが半ば強引に取材対象にとって不都合な情報をむしり取る権利をどんどん制限され自由規制を始めた。

現在のメディアは「取材する自由」は保証されていても、官庁をはじめ企業・団体や1個人にとって「取材させない権利、取材されない自由」が優先され、おいそれとネタを取れなくなった。

記者会見や個別会見では「この件は聞かないで」と主催者側から求められることも多々あり、承諾しないと個人資格でも会見に参加させてもらえない。全ての分野で、発表権者側の宣伝PRの片棒だけを担ぐだけのニュース垂れ流しが日常的になった。

取材対象者が強い市場支配力を持ち、特定メディアが会見などに「出入り禁止」と成る制裁も日常茶飯事。少し前なら、当該メディアが所属する記者クラブで全加盟社が協議。「出入り禁止」が理不尽な理由なら、加盟全社が取材拒否で取材対象者に対抗するケースも珍しくなかった。しかし、今では加盟社の足並みは全くそろわず、そうしたトラブルを機に取材対象者にすり寄る記者も。そうすれば当然のようにおこぼれ情報に預かり、裏でさまざまな便宜も図ってもらえるから、記者も悪い気はしない。「ジャニーズ」問題でも、そうした腐敗した癒着の構図を同業者として疑わなければならないのは情けない限り。

個人が自由に情報発信できるネット社会全盛の中で、既存メディアはこれからも必要なのだろうか? 「大きくて力のある組織VS小さく無力な個人」の構図で。個人の側に立てるのか、否か。がメディアに関わる全ての人間に厳しく問われている。

不祥事続く「同族企業」とチェック機関の「メディア」はどこへ?

大阪弁護士会所属
弁護士 弘田 祐基

大阪弁護士会所属
弁護士 尾崎 賢司

守口・門真に根付いて15年
これからも街の身近な弁護士として
皆様に貢献いたします

平成20年(2008年)3月に開業した守口門真総合法律事務所(旧「村上和也法律事務所」)は、今年で設立15周年を迎えます。

当法律事務所は、京阪「守口市」駅西出口の南向いにあるステーションゲート守口(旧富士火災守口ビル)5階にあります。

多くの法律事務所が大阪市内の裁判所付近で開業する中、守口市で開業した理由は、所長弁護士の村上和也が門真市出身(すずらん幼稚園・門真市立大和田小学校を卒業)であり、生まれ育った地域への愛着と貢献意欲に基づきます。

開業以来、近隣の個人様から、遺言・相続・成年後見、不動産、交通事故、離婚、借金問題等のご相談を受けています。

また、企業様からも、債権回収・労使関係・契約書・事業承継等のご相談を受けています。特に守口市・門真市は中小企業が多い立地であることから、「かかりつけ弁護士」として、現在40を超える企業様の顧問弁護士として法的サポートをしております。

また、ご相談しやすい環境作りを心掛けて、定期的に無料相談会を実施しています。LINE公式アカウントにて開催日程を配信いたしますので、ご登録いただけると幸いです。次回は11月に遺言・相続の無料相談会を開催予定です。

そのほか、セミナー講師のご依頼を受け、終活(遺言相続・成年後見)や企業法務に関する講演も行っております。

今後も、守口市・門真市を中心とした近隣地域の皆様への法的サポートを通じて、地域貢献を努める所存ですので、皆様どうぞよろしくお願いいたします。

守口門真総合法律事務所
守口市寺内町2-7-27 ステーションゲート守口5階 京阪「守口市」駅西改札口を出てすぐ
TEL.06-6997-7171 LINE公式アカウントはこちら

大阪弁護士会所属
所長弁護士 村上 和也

一歩先を行く若者トレンド

HEP FIVEの新飲食エリア「TAMLO（タムロ）」開業

赤い観覧車でおなじみの梅田のランドマークHEP FIVE7階のフードフロアが全面改装を終え、9月15日に開業した。18～25歳の若者をターゲットに仲間と「たむろ」して楽しむ意味から「TAMLO（タムロ）」と名付けられた。

全国初出店の6店を含め、フロアには14の飲食店が入居。白いタイルやステンレスなど素材系のシンプルな内装で、5つのエリアに異なるテーマの座席を配置。イートインとフードコートが緩やかに融合したスペースで、テークアウトしたメニューを飲食したり、待ち合わせや休憩などに使ったり、さまざまな過ごし方を楽しめる。

バーテンダー体験について説明する鈴木さん

自分でシェイカー振り、バーテン体験も

パフェやタルトを提供する「ムーンアンドバック」では、ノンアルコールのオリジナルカクテル"モクテル"を客がシェイカーを振って作るバーテンダー体験ができる。意外とコツがいるが、ちゃんとスタッフが教えてくれるので安心だ。「少し習った私でもできるので大丈夫。シェイカーが冷たくなるまでしっかり振ってくださいね」とスタッフの鈴木優香さん。

異なる5つのテーマのうち、ホテルのロビーを思わせるエリア「クール」

手作りの焼き菓子やベーグルを提供するパティスリーカフェ「カフェアンドバー ハッシュ」

北海道産の食材にこだわり、手ごねで仕上げたソフトドーナツ専門店「ヤンキードーナッツ」

ピンクの店内、キュートなワッフルスイーツ…。どこを撮っても"映え"しかない「ピンク ウ ワッフル」

輸入小麦 3年ぶり下落

食パン2円 薄力粉13円　小売への影響は小幅か

政府が買い付けた輸入小麦を国内の製粉企業に売り渡す価格（5銘柄加重平均、税込み）が3年ぶりの引き下げとなる。農林水産省は9月12日、10月期の売り渡し価格を4月期の1トンあたり7万6750円から1・1%引き下げ、同6万8240円にすると発表した。

輸入小麦引き下げの要因は、米国の主要産地が豊作だったことや、中国向け貨物輸送の需要が減少するなどで、海上運賃が下落したため。

日本で消費される小麦粉の約8割は外国産で、輸入小麦はまず日本政府が買い付けてから、国内の製粉会社に売り渡す仕組みが取られている。価格は半年ごとに見直され、直近半年の買い付け価格をベースに算定。2020年10月期（1トン4万9210円）から上昇し続けていた。

農水省の試算によると、この引き下げが小売価格に与える影響は小さい。食パンで1斤あたり約2円、外食のうどん1杯で約0・9円、中華そば1杯（同）約0・7円、家庭用薄力粉で1キロ約13円の値下げにとどまる見込み。

この改定で製粉会社が小麦価格を改定する時期は、各社の在庫状況にもよるが過去の例から約3カ月後が目安という。

1900品目で値下げの可能性

帝国データバンク

輸入小麦の価格引き下げに伴い、帝国データバンクが主要食品メーカー195社に価格改定についての動向を調査している。同社によると、パン・菓子1900品目で値下げの可能性があるという。今年値上げが実施された、または今後予定がある3万1036品目のうち、小麦粉の価格高騰が直接の要因となったものが少なくとも1906品目あったためだ。このうち、約8割がパン製品の1546品目。クッキーやケーキなどの菓子製品を合わせ、全体の約9割がパン・菓子だった。加工食品でも、即席めんなどで小麦高騰の値上げが目立っていた。

一部の食品はすでに値下げが実施されたケースもあり、今後「値下げ」の動きが広がる可能性も。ただ、足元では物流費やプラ製包装資材などでコスト増が続き、パンや菓子製品では砂糖など副材料の高騰が続く。高止まりしている電気・ガス代の動向や円安の長期化も加わり、原材料価格の下落を理由とした値下げはわずかにとどまっているのが現状という。

食品メーカー各社では小麦価格下落による製品価格への反映について順次検討するとみられるが、値下げの実現は早くとも24年以降になると予想されるという。

輸入小麦の政府売り渡し価格の推移

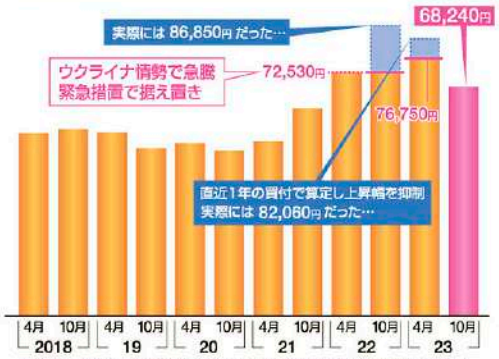

農水省の「輸入小麦の政府売渡価格について（価格公表添付資料）」をもとに本紙作成

1周年記念に「青森県フェア」

京阪守口店の冷食売り場「ゴエフ」

京阪百貨店守口店にある直営の冷凍食品売り場「ゴエフ」が9月に1周年を迎え、28日から「青森県フェア」を開催する。期間は10月11日まで。

30日には1年前のオープンイベントにも出演した"冷凍王子"こと冷凍生活アドバイザーの西川剛史さんを招いたイベントを行うほか、同日と10月1日には青森県七戸町で県産農産物などを使った冷凍食品を製造するロコ・シキが来店。試食などを通じ青森の食材を紹介する。また、期間中は京阪沿線の地元店である「茶味」「あんだぁ亭」「萱島珈琲」の試食や試飲も予定している。

「ゴエフ」はコロナ禍で外食を避ける消費者が増えた時期に、家庭の食卓を楽しんでもらおうと鮮度をそのまま冷凍保存した全国の食材を提供したのがはじまり。しかし、コロナが落ち着き、ぜいたくな"家食"需要が減ってきたため、商品構成を時流に合わせて変化。料理の時短ニーズに応えるカット野菜の充実や、ムール貝やビーツなど半調理した食材を充実させてきた。

「スーパーにムール貝が売っていても自分でボイルするのは面倒。ボイル後に冷凍した商品なら解凍して味つけするだけだし、買った日に無理に食べる必要もない」と同店の徳平実唯マネージャー。このほか、湯煎や電子レンジで温めるだけの時短メニューもそろう。

徳平マネージャーのイチオシは「りんご&クリームチーズ」。スイーツのように楽しめるドルチェビザだ

高価格帯の冷凍食品が並ぶ「ゴエフ」の売り場

各国の購買力を比べてみた！ ビッグマック1個 何分働くと買える？

世界と比べ、日本は低賃金化が著しいと言われるが、単純に賃金だけを比べても正しい状況は見えない。そこで各国のビッグマック価格と比べてみた。1個買うのに何分の労働が必要かを見ると、時給ほどの差はないようにも見える。ただ、あくまでハンバーガーだけで比べているため参考程度に。

主な国	最低時給	ビッグマック 価格	ビッグマック 取得労働時間	iphone14(128GB) 価格	iphone14(128GB) 取得労働時間
米国(ロサンゼルス)	2,479円	793円	19分	120,057円	48時間
オーストラリア	2,211円	713円	19分	133,781円	60時間
英国	1,909円	766円	24分	138,267円	72時間
ドイツ	1,892円	827円	26分	142,258円	75時間
フランス	1,816円	827円	27分	145,106円	80時間
韓国	1,071円	580円	32分	128,531円	120時間
日本	961円	450円	28分	119,800円	125時間
中国(北京市)	536円	497円	56分	122,556円	229時間

※各国の最低時給はJETROや労働政策研究・研修機構のデータより。9月18日の為替相場で円換算。ビッグマック価格は英エコノミスト2023年7月のもの

投資2年目 記者の勉強会

「円安」で騒がしいから "金利差"で稼ぐFXを学んでみた

なぜ円安が加速しているのか？　最近の動向をまとめてみた。

9月15日、ドル円相場は147・96円と今年一番の円安に。一時は日本銀行・植田和男総裁の「賃金上昇を伴う持続的な物価上昇に確信が持てれば、マイナス金利解除を含め、いろいろなオプションがある」「年末までに十分な情報やデータがそろう可能性はゼロではない」という発言で、市場はマイナス金利の解除が年内か年明けかの思惑で、145円台の円高になった（11日）。

しかし、日銀内から植田総裁の「ゼロではない」発言はあくまで一般論に過ぎないとの指摘があり、円安に戻る結果に。加えて、米国が13日に発表した消費者物価指数（CPI）で、総CPIが前年比3・7%上昇となり、市場予測の3・6%も上回りインフレ懸念が再燃。同国の利上げ停止の思惑が遠のいた。

つまり、日本はまだマイナス金利（▲0・1%）で、米国は金融引き締め中の5・25%～5・50%と、2国間の"金利差"は開いたままなので、円安が加速している。

FXって何ですか？

2国間の"金利差"、つまり「通貨の強弱」で利ざやを得る売買がFXだ。

例えば、海外旅行のときの外貨両替と全く同じ考えで、ドル円相場が140円のとき、円をドルに両替して出発。帰国後に145円の円安になっていると、出発時よりも1ドルあたり5円多く戻る。

FXも構造は同じで、両替時の「為替差益」を狙った取引だ。ちなみに総合商社や海運業、自動車など、外貨を稼ぐ力の強い企業は円安が有利に働きやすい。

FXと株の違い 配当に似た仕組みも

FXは株式と同じように、売却益を得るキャピタルゲインと、配当のようにインカムゲインも狙える。

チャートは、「米ドル／円」「ユーロ／円」「ポンド／米ドル」というように2国の通貨ペアで表示される。売買する通貨の組み合わせを「／」で区切る。「米ドル／円」で表示されるFXチャートの見方は、左の米ドルを買って右の円を売ることになる。また、「米ドル／円」を売りで入ると、その逆となる。左側を「基軸通貨」、右側を「決済通貨」と呼ぶ。

FXは日本株でおなじみの日本たばこ（JT）やオリックスの配当と同じように"保有しているだけで収益が発生"する、スワップポイント」というものがある。株との違いはそれが毎日（平日）発生し、収益額は前述の2国間の"金利差"が影響する。

FXのインカムゲインを専門誌などでは「スワップ投資」とも呼び、2国間の"金利差"が広ければ広いほど、もらえる金額が大きい。「米ドル／円」は238円、「ユーロ／円」が184円（証券会社によって多少金額が異なる）とチャートの動きとは関係なく入ってくる。ただし、スワップポイントは買いと売りで異なるので購入前にチェックしておこう。

株と異なるポイントとして、レバレッジの比率や購入単価も異なる。株は最大3・3倍に対して、FXは最大25倍だ。ハイレバレッジ商品は損失も同じ倍率になるので注意が必要だ。しかし、資金も25分の1から取引できるので、数千円から始めることができる。株式やFXはいずれにしても、「エントリーと同時に、損切り価格を決めておく」など、リスク管理が必須だ。

Hair Salon 美粧館
創業100年を目指しています 創業70年
きれいな人は髪がきれい
The Barber 理髪館

テレビCM放映中

料金 カット＋白髪染め（シャンプー・ブロー・トリートメント付）【根元3cm】 得 ¥3,800
カット&ブロー ¥2,000　白髪染め【根元3cm】¥2,500（シャンプー・ブロー・トリートメント付）
デザインパーマ ¥4,000（カット・ブロー・トリートメント付）
<受付時間>カット・ブロー/AM9:00～PM7:00　パーマ・カラー/AM9:00～PM6:00（※土・日・祝はAM8:30～受付）
※一部店舗では受付時間が異なります。

料金 総合調髪（シャンプー・顔そり・セット付）¥2,000
大人丸刈り ¥1,500（シャンプー・顔そり付）　白髪染め ¥3,000（染めのみ）
<受付時間>AM9:00～PM7:30（※土・日・祝はAM8:30～受付）
※一部店舗では受付時間が異なります。

テレビCM放映中

美粧館 200円割引券
（1,200円以上のメニューに限る）※他券との併用はできません
有効期限：令和5年11月末日迄（日日新聞）

美粧館 北大阪エリア 千里中央店・江坂店・吹田店・蒲生店・京橋店・天六店・天四店・庄内店・枚方店・高槻店・高槻2号店・千林店・千林2号店・寝屋川店・古川橋店・放出駅店・香里園店　東大阪エリア 布施店・八尾店・鴻池店・若江岩田店　南大阪エリア なんば本店・せんば心斎橋店・堺東店・あべの店・あびこ店・針中野店・針中野2号店・喜連瓜破店　兵庫エリア 西宮北口店・塚口店・尼崎店・伊丹店・川西店・三宮店・六甲道店
理髪館 北大阪エリア 千林店・天六店・京橋店・京橋北店・高槻店・高槻2号店・寝屋川店・古川橋店・南森町店　東大阪エリア 布施店・八尾店・若江岩田店　南大阪エリア なんば本店・北心斎橋店・平野店・堺東店・針中野店・針中野2号店　兵庫エリア 三宮店・塚口店・尼崎店・伊丹店・西宮北口店
年中無休のお店

スタッフ募集（技術者・見習い）
〈本社お問合せ〉0120-591-222

理髪館 200円割引券
（1,300円以上のメニューに限る）※他券との併用はできません
有効期限：令和5年11月末日迄（日日新聞）

民泊施設 再び増加傾向

コロナ禍がようやく明け、訪日外国人が増加している。観光庁のデータを元に日本を訪れた外国人の推移を見ると、コロナ前の水準に近づきつつある=表❶。ところで2019年まで盛り上がりを見せていた大阪市内の「民泊」は現在、どのような状況になっているのか、取材を進めた。（加藤有里子）

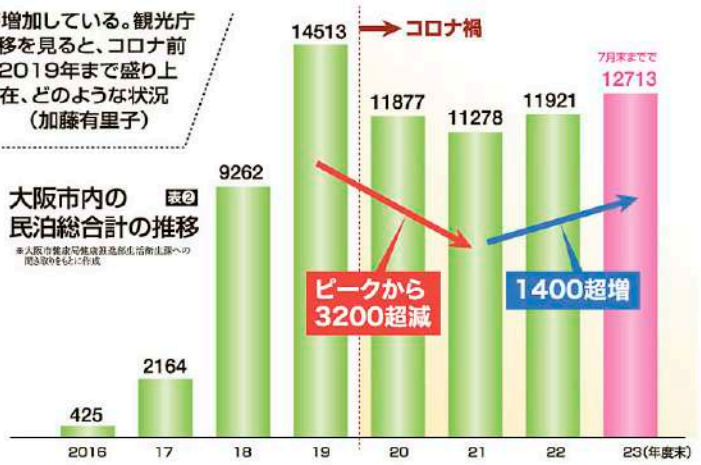

「民泊」とは、法令上の定義はないが、戸建て住宅やマンションを宿泊所として提供している施設を指す。ここでは簡易宿泊所、特区民泊、新法民泊を「民泊」として定義し紹介する。

表❷を見ると、施設数はいずれも19年をピークに減少したものの、今年から再び増加していることが分かる。

客単価 コロナ禍前の3割増

大阪市内を中心に約300室、民泊の運営代行を手掛けるグローバルコムズジャパン（大阪市浪速区）の岸本和也社長は「19年の稼働率を100%とすると、コロナ禍は20~30%。昨年、政府が外国人受け入れを再開してから一気に70%台まで回復し、現在80%稼働まで回復している」と話す。

昨年10月の受け入れ再開までは、同社の宿泊客は日本人客が95%だったのが、今では外国人利用客60%に逆転したという。多い順に見ると、韓国、台湾、アメリカ、香港、ヨーロッパ、中国。

同社の運営施設は6人以上収容できる物件を中心に「Bijou Suites（ビジュースイーツ）」の商号で展開。立地や平米数に応じた企画とデザイン性の高い空間づくりを行うことで、ハイクラス向けに提供している。そのため、シティホテルやビジネスホテルと異なる宿泊層を獲得できている。単価は、コロナウイルス禍前の3割増と快調だ。「稼働率、価格ともに上昇しているとはいえ、むやみやたらに施設数を増やすつもりはない。質を保ちながら稼働が見込める案件があれば広げていく」（岸本社長）

来春まで予約でいっぱい

民泊などの宿泊施設を借りたい人と貸したい人をつなぐ大手ポータルサイト、Airbnb（エアビーアンドビー）からスーパーホストアンバサダーに任命されているビジョナリーエステイトの三島清人さん（大阪市港区）。19年4月に初めて戸建住宅で民泊運営を始め、コロナ禍にもう1棟物件を増やしている。海外赴任経験のある三島さんは、帰国者の待機施設として提供しようと試み、奏功した。宿泊単価は下がったもののコロナ禍でも6割稼働していたという。「経験を生かすことができた。そんな折、デルタ株が猛威を振るい民泊運営を辞める事業者が相次いだ。良い案件が売りに出たので1棟増やすことにした」と当時を振り返る三島さん。

単価はコロナ前の2倍になる日もあり、2施設とも来年4月まで予約で満室となっているという。前述のグローバルコムズジャパンと同様、再び外国人客の利用であふれるというが、三島さんの施設では9割が訪日客。そのうち、アジア系が5割を占め、3割が欧米、残りの2割が中国人の利用だ。

民泊施設の動向について、三島さんは「参入者が増加傾向にあり物件の取得価格が高騰している」と話す。さらに、リネンや清掃会社は人手不足で追いつかない状態に陥っていったり高くなったりしているという。「これらの状況によって、休業していた施設が再開できていないという話を聞いている。いまは手を広げるタイミングではないと感じる」（三島さん）

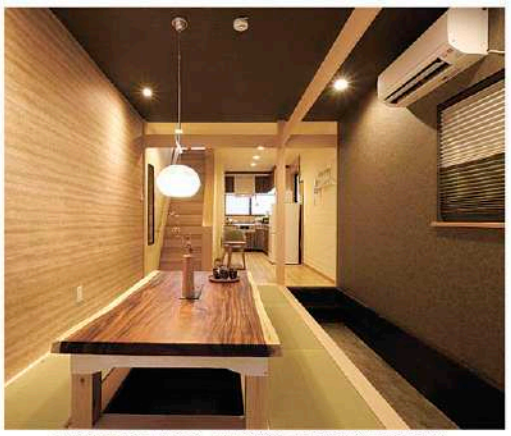
天下茶屋駅に近い場所の一軒家を改装した民泊施設（大阪市西成区）

宿泊客増も 規模拡大に消極的

民泊を5施設運営している不動産会社、トラストエージェント（大阪市北区）。同社では戸建から小規模ビル、賃貸マンション1棟と、さまざまな建物で民泊運営をしている。戸建や小規模ビルは10人以上収容できる一方、マンションは広さが20平方メートルほどのため最大収容人数は3人としている。

稼働率は19年を基準とすると、コロナ禍は10%、現在は70%台。宿泊費用はコロナ禍前と同等で推移している。利用者属性は大半が東南アジア系。マンションには、カップルなど日本人客の利用もあるという。今後の展開について、規模拡大には消極的だという同社。アセットソリューション事業部星野晶文係長は「ビジネスホテルも増加し、競合がかなり多い。10人以上宿泊できる、難波や日本橋など中心地にある案件でないと厳しいだろう」と話す。

今後も増加が見込まれる民泊。だが、コロナ前、禍、現在とそれぞれの状況下を知る事業者は、大打撃を受けた経験から、地に足をつけて展開しているのだろう。

政府は「観光立国」を目指し、30年に訪日客「6000万人」の目標を堅持している。さらなる外国人客の増加が期待される中、民泊の行方を考察したい。

来春"義務化"される相続登記

怠れば最大10万円過料も

2024年4月1日に改正される「相続登記の申請義務化」。「不動産登記制度の見直し」を図る一環として施行が迫る中、内容について解説する。（加藤有里子）

「相続登記の申請の義務化」は土地、建物を取得した相続人に対し、取得を知った日から3年以内に相続登記の申請をすることを義務付けるというもの。施行日前に相続した不動産であっても、未登記であれば義務化の対象となる。さらに、遺言の有効性争いや、重病であるなどの「正当な理由」がなく申請を怠った場合、10万円以下の過料が科せられることがある。

これまで、相続登記の申請は義務ではなかったため、死亡した先代名義のまま放置され、国が所有者を把握できなくなった不動産が増加。所有者の検索に、時間やコストがかかったり、公共事業や民間取引が疎外されたりしていた。国はこれらの問題を解消したい考えだ。

申請の義務化と同時に、「相続人申告登記」が新設される。故人の名義のまま放置しているその相続人に対して、自らがその相続人であることを申し出てもらおうという制度。相続人が複数存在する場合でも、特定の相続人が単独で申し出ることが可能。また、他の相続人の分も含めた代理申出も可となる。申し出されると、申し出をした相続人の氏名や住所などが登記されるが、持分までは登記されない。申告登記をしても、相続登記は完了していないため、最終的には正式な相続登記の申請が必要だ。

『司法書士 村田事務所（尼崎市）の村田弘志代表は「今回の義務化は相続人に対して、死亡者の名義のまま放置せず所有者であることを申告させるもの。相続登記の第一段階ととらえるのが良いだろう」と話す。

改正内容の認知調査 過半数が把握せず

改正の認知度について、家主の有志団体おおや倶楽部（大阪市生野区）にアンケートを実施したところ、過半数が改正内容について把握していないことが分かった。=左の円グラフ

糸川康雄代表は「当会では勉強会を定期的に開催する中で、相続登記の義務化についても話はしているが、認知されていない実態に気付いた」と話す。

不動産取引進む 可能性に期待も

改正によって、不動産取引が活性化することが期待できる。これまで所有者が分からないため、土地や建物を購入したい人は連絡する術がなかった。登記が義務化されることにより、所有者情報が判明するため、売買が増加するかもしれない。しかし、糸川代表は「被相続人の名義のままにしているケースは、権利関係がややこしい場合や、資産価値の低い不動産を所有している場合に多いと思う。スムーズに行くとは思えない」と懐疑的だ。

段階的な方策 積極的な告知必要

九州本島の大きさに匹敵するともいわれている所有者不明土地。2026年4月には、住所変更登記を行っていない所有者に対して、「住所変更登記の義務化」が施行されるなど、段階的にさまざまな方策を施している法務省。

前述の村田司法書士は「所有者不明不動産の問題については、所有者が不明になってしまうと責任の所在が曖昧になってしまう点と、その原因をどうすれば解消できるかという点が論点。解消するために、国はさまざまな制度や法律を作り、不明にならないように促そうとしているが、制度の名前だけが一人歩きしている」と話す。

内容が認知されていなくても施行は予定通り来年4月に行われる。管轄の法務省は積極的な告知が必要ではないだろうか。

改正の認知度アンケート

Q1 来年4月に施行される「相続登記の申請義務化」を知っているか？

Q2 概要について知っているか？

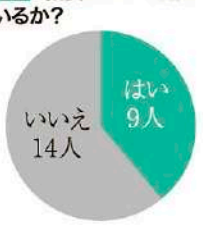

Q3 相続人が複数いる場合でも特定の相続人が単独で申出可。他の相続人分も含め代理申出もできることを知っていたか？

「おおや倶楽部」のメンバーに対し、Eメールでアンケート結果を集計。調査は8月31日～9月7日の間に行い、50人中23人から回答を得た。

関西で話題のぱん屋さん、スイーツ店がOAPに集結！

府立高トップ10校の受験生の6割

大阪府立高入試

英検２級保持 受験、合格パスポートに

今では英検２級の取得は府立上位校の合格パスポートになっている。なかでも大阪の子どもたちにとってあこがれの府立高トップ10校の受験生の６割の生徒は「72点」の得点保障を得た状態で試験に臨んでいる。「ここ２年はＣ問題が易化の傾向にある」と言われるが、「（英検２級の取得は）上位校を目指すなら、受験の最低条件といえる」（開成教育グループの上席専門研究員、藤山正彦さん）。実際、今春の合格者平均点を見ると、英語Ｃ問題は60.６点で、英検２級が保障してくれる72点を下回っている。英検２級を取得した受験生も「当日、プレッシャーを感じないでＣ問題に取り組めた」との声も多く、「得点」という実利面に加え、精神面でも〝追い風〟になっている。

「得点」の実利に加え、精神面でも〝追い風〟に

■英語資格の活用者数（2023年度）

順位	学校名	募集人員	受験者数	英検2級以上取得者数（）は準1級・1級レベル	受験者比率
❶	北野	360	452	431（30）	95.4%
❷	茨木	320	481	401（12）	83.4%
❸	三国丘	320	510	387（9）	75.9%
❹	天王寺	360	420	356（17）	84.8%
❺	豊中	360	562	346（8）	61.6%
❻	大手前	360	488	310（2）	63.5%
❼	四條畷	360	524	234（2）	44.7%
❽	高津	360	517	233（5）	45.1%
❾	春日丘	320	535	216（2）	40.4%
❿	生野	360	531	157（1）	29.6%
⓫	千里	275	368	123（3）	33.4%
⓬	泉陽	320	419	89（0）	21.2%
⓭	岸和田	320	419	84（2）	20.0%

高い方のスコアが採用

府立高入試では2017年度から、英検やTOEFL iBT、IELTSの成績を入試得点に反映できる制度がスタート。なかでもその中心は英検で、2級を持っていれば80%、準1級で100%の得点が保障される。実際の入試点数に置き換えると、英語は90点満点だから2級があれば72点に換算される。そして当日入試のスコアと比べ、高い方の得点が採用されているのだ。一発勝負の受験生にとって、高い方のスコアが採用される意味は大きい。

17年の導入時に英検を中心とした外部検定を活用して入試に臨んだのはわずか344人。ところが制度開始から7年経った今春は3999人と10倍以上に膨らんだ。このうち府立トップ10校の受験生が大多数を占め、10校を受験した6割の生徒は得点保障を得た状態で試験に臨んでいる。

これまで、英語C問題は全得点の半分以上を占める長文読解が4～5題も連なる。最後の英作文も難関だ。受験界からは「この問題量をわずか30分で仕上げなければならない制限時間の短さが最大のネックとなっている」と言われてきた。

そのような声を反映してか、受験生のC問題対策も進んだこともあり、「ここ2年はC問題が易化の傾向にある。実際に合格者平均が英検2級の72点保障に迫っている」（藤山さん）

それでも今春の合格者平均点を見ると、英語C問題は60.6点で、英検2級が保障してくれる72点を下回っている。

実際に英検2級を取得してトップ10校の一校を受験した生徒からは「72点を確保しているので、プレッシャーを感じずに当日のC問題に取り組めました」との声も聞かれた。

英検の取得を通じて、他教科の勉強にも好影響

そこで、府立高入試へ向けた英検ニーズの現状について、大阪府内に3校を展開し英検の実績がある「ペンギン英会話スクール大淀校（本校）」（北区大淀中）の受験担当者に聞いた。

同スクールによると、コロナが20年に始まり、「文部省後援」入学試験の指標として、外部英語試験活用方式のうち英検が過熱し、「英検集中対策を行っているため、その期間にのみ入会する方も多い」という。入会者は「バイリンガル教育をさせたい親の子ども」「私立小学校や塾から言われて、英検について意識付けされた小学生」「私立高校、大学入試を意識した小学生」「海外を意識した私立大学を目指す中学生」が多いという。

そして、受験業界のプロからみて、「英検2級と府立高入試C問題の難易度」をどうみているのか尋ねた。

担当者は「中学3年生で（高校卒業程度の）英検2級を取得するのは一握り。それだけ難易度は高い」と指摘。C問題については「分量が多い。他の教科も並行してC問題を受験することにとっては苦痛があるのでは」との見解だ。そして、英検のメリットについては「英検の取得を通じて、英語を好き、得意になってもらうことが他教科の勉強時間の増加になる。結果的にこどもの余裕につながる」と述べた。

そして、塾での教え方の特徴、英検対応の授業、具体的にどんな授業を進めているかを聞いた。

同塾の理念は「世界に通用するクリエイティブな人材の育成」を上げており、「単語を丸暗記するような苦行はしない。楽しむ。のびのびが基本」と指摘。具体的には「コツは、L、Wに注力すること」として、一つの英検リスニングを何度も聞き、書き方を教えている。

ライティングに対しては、「環境問題、テクノロジー、時事問題等、トピックに出てきやすいものを普段のレッスンから意識付けし、トピックに対して意見を持ち議論する場を設けている」と英検の取得、さらに塾の理念の追求を目指している。

大阪府

高校授業料を完全無償化

所得制限のない授業料無償化は全国初

大阪府は8月25日、高校授業料を完全無償化する制度案をまとめた。現行制度で設けている世帯年収の上限を撤廃し、私立高の年間授業料は最大63万円まで公費で補てんし、超過分は学校側が負担する。2024年度から段階的に導入し、26年度に全学年に適用する見通し。入学金や制服代など必要な費用はあるものの授業料負担はゼロとなり、「選択肢が広がる」などと生徒や保護者の反応は好意的だ。所得制限のない授業料無償化は全国で初めて。

府外の私立高に通う府民も対象にしたい考え

制度案は9月府議会に提案され、全学年が無償化される26年度の府の負担額は380億円余りに上る見通し。吉村洋文知事（大阪維新の会代表）は「投資という点では将来、社会に還元される」「自分の可能性を追求できる社会を目指すべき。その大きな一歩を踏み出せた」と述べている。

所得制限のない授業料無償化の対象は大阪府民限定。大阪市内の私立高に長男を通わせている芦屋市の会社員は「住む場所で費用が違うのはどうかなと思う」との声もあり、大阪府は府外の私立高に通う府民も対象にしたい考えだ。

府では近畿5府県の学校に制度案を説明し、参加を呼びかける。ただ、学校側の負担が生じる場合もあり、学校が参加しなければ適用されない。

吉村知事「大きな一歩踏み出せた」

連合会に加盟の私立高96校が新制度に参加

授業料「完全無償化」の案をめぐっては、府は5月に素案を発表したが、標準授業料（60万円）を据え置いたため、私立高校の負担が現在よりも増える案だった。このため、大阪私立中学校高等学校連合会が反対の声を上げてきた。

これを受け、吉村知事は補助する授業料の上限を63万円に引き上げ、私学への経常費助成も生徒一人あたり約32万5500円から2万円程度を増やす修正案を発表していた。知事案で負担が生じる学校は25校に減り、総額も約7・9億円に縮小するという。

吉村知事は私学側に「教育の質向上と無償化を両立させる」と提案し、私学側も「知事の理念実現に向けて協力したい」と合意に達した。連合会に加盟する私立高96校が新制度に参加する意向だ。

授業料などの学費以外にかかる費用も確認

高校では制服代、教科書代、PTA会費、修学旅行のための積立金、部活動費などの費用も必要だ。私立高校によっては、制服代が10万円以上、修学旅行代が20万円以上する場合も。事前にしっかり確認しておきたい。また、私立高校には「特待生制度」や「奨学金制度」を設けている高校もある。成績や収入の条件などが前提になる場合があるので、各高校のウエブサイトで調べたり、学校説明会などで確認が必要。

中学受験が過熱する可能性も

一方、新制度の導入に伴い、中学受験が過熱する可能性を指摘する向きもある。

保護者の声を拾ってみても、授業料を考えなくていいので学校選択の幅が広がった「子どもは先が長いので、いい教育を受けさせたいと思う」などと負担が減る保護者からは歓迎の声が聞かれる。

私立高校への選択肢が増えることで、競争率が高くなり入学しにくくなるので、私立中学から入学も検討したい」との保護者の声も。

それを裏付けるように無償化議論が本格化した5月以降、大阪で小学校低学年向けの無料テストやイベントへの参加者が増加。大手学習塾の担当者は「これまで中学受験を考えないような層も検討を始めている」と分析している。

■府立高校（全日制）と私立高校の学費の比較

課程	入試料	入学金	授業料	行事費	その他諸費　制服等指定品	初年度合計（目安）
公立高校	2,200円	5,650円	118,800円	約200,000円		300,000～350,000円
私立高校	192,547円		594,431円	施設整備費34,919円+行事費+指定品代		約1,000,000円

※文部科学省 私立高等学校（全日制）の初年度授業料等について（令和4年度）より

大阪府の高校授業料無償化のポイント

- ●2024年度から段階的にスタート
- ●国公立で所得制限ない。対象は府民
- ●私立授業料一人あたり最大63万円を公費負担
- ●私立高への経常費助成は一人あたり2万円増
- ●府外の高校にも制度参加を呼びかける

■私立高校の授業料無償化のイメージ

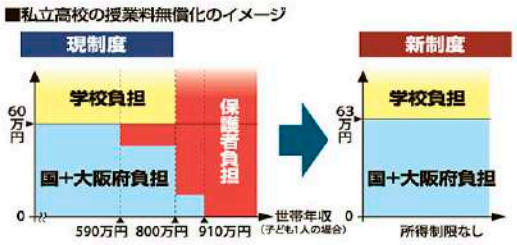

遠い墓より、駅近の「カード式納骨堂」

永代供養付きで安心。申込件数1500件突破

核家族化が進む中、〝お墓参り〟の考えも変化している。年に1度、県をまたいで遠くへ足を運ぶより、近くでいつでも気軽に手を合わせられる〝納骨堂〟の魅力にせまる。

カード式納骨堂の魅力とは

「永代供養でいいからね」と両親は言う。三姉妹で育ったため、私たちの代で途絶えてしまうのはたしか。〝きっちりはできないけど、ないがしろにするつもりもない〟。代が途絶えても安心して任せられる。それぞれのタイミングでお参りができる所はないだろうか？最近人気の〝永代供養付きのカード式納骨堂〟はどのような供養なのだろう？

JR吹田駅から徒歩5分。1300年の歴史を持つ常光円満寺の「舎利殿(しゃりでん)」と呼ばれる納骨堂の2・4階にある〝カード式納骨堂〟。冷暖房完備でバリアフリー、季節や天候に関係なく、時間内ならいつでも手ぶらでお参りできる。

カードをかざすだけ

契約者専用の〝ICカード〟をカードリーダーにかざすと遺骨を収納した厨子(ずし)がブースの中の墓石の型に納まる。扉が開くと、想像以上に重厚感のあるお墓が、焼香ができる状態で目の前に現れる。参拝ブースには、戒名と共に、写真や思い出の曲が流れるモニターがあり、時間を気にせず故人を懐かしむことができる。カードは一時発行もでき、個人のタイミングでお参り可能だ。

宗旨・宗派を問わないため、家族や親戚も代々入ることができ、代が途絶えた時は永代合祀(ごうし)墓に納めてくれるという。料金は、永代供養込みで通常仕様は80万(非課税)、特別仕様は100万(同)。

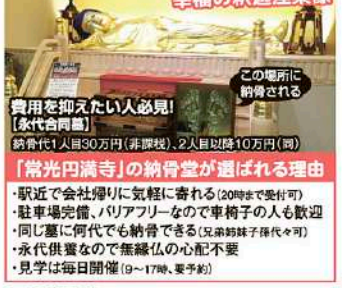

「常光円満寺」の納骨堂が選ばれる理由
- 駅近で会社帰りに気軽に寄れる(20時まで受付可)
- 駐車場完備、バリアフリーなので車椅子の人も歓迎
- 同じ墓に何代でも納骨できる(兄弟姉妹子孫代々可)
- 永代供養なので無縁仏の心配不要
- 見学は毎日開催(9～17時、要予約)

1300年の歴史
足利将軍の菩提寺 高野山真言宗
常光円満寺
吹田市元町28-13
電話06(6381)0182
https://www.enmanji.com
JR阪急吹田駅より徒歩5分、無料駐車場25台完備

東條文明医師コラム

自愛、互愛、博愛の精神でお悩み解決! vol.5

女性や30代でも!? 患者層が拡大中 クリニックで本格うす毛治療を

近年は医療機関でのうす毛治療も一般的になってきました。それでも効果のえしい民間治療や悪徳な企業の被害も決してなくなったとは言えず、心を痛めることもしばしばです。治療薬が手に入りやすくなった今だからこそ、AGA／FAGA(男性型／女性型脱毛症)と判断する前に、頭皮の状態を確認し、治療可能な別な要因はないか、きちんと確認する事の重要性を日々感じています。

患者層の変化

これまで、AGAといえば50代男性の疾患のイメージが強いものでした。近年では女性の社会進出に伴い、40代から悩む女性も増えています。また、進行を予防したいと来られる30代男性も増えてきています。一説にはAGA／FAGAの潜在的な患者数は男女で2000万人以上とも言われています。

専門特化したクリニックなら安心?

近年は、専門特化したオンラインでの自由診療のクリニック等も増えてきました。「安い価格に魅力を感じて申し込んだが、意外と診察代や再診療がかかった」や、安価なコースではなかなか効果を感じられずに辞めてしまった…などのケースも見受けられます。実際のところ、これは大学院生の定番のアルバイトで、マニュアル通りの説明をしているだけというパターンもあるようです。

頭皮の状態を確認し円形脱毛や白癬(はくせん)、壓瘡(ざそう)による脱毛はないか？貧血や甲状腺機能低下症など治療可能な疾患が放置されていないか？来院してもらうからこそ、わかる事があります。

当院での治療

当院では、一人一人のお悩みに沿ってエビデンスのある治療を心掛けています。なかなか難治性な時は、頭皮に直接育毛剤を注入する「メソテラピー」が最も確実な効果を期待できます。外用薬や内服薬ももちろん併用して処方します。来院は1カ月間がベース。費用も月数万円程度の適正価格で、通い続ければ平均約3～6カ月でほとんどの人が効果を実感できます。

これまで10年以上、先代から数万人の症例経験のある当院にまずはご相談ください。きっとお力になります。

医療法人青青会 三愛クリニック
大阪市鶴見区今津南1-7-27
※JR片町(学研都市)線「放出駅」から徒歩3分
電話06(6968)5008
www.sanai-clinic.com
診療時間 9:00～12:30(月～土)、18:00～19:30(月・火・木・金) 診察終了は15分前 日・祝日休診

三愛クリニック 院長 東條 文明

【プロフィル】1989年生まれ。大阪市鶴見区育ち。大阪大学医学部卒後、尼崎医療生協病院にて2014年より研修を経て日本プライマリケア連合学会家庭医療専門医取得。2023年三愛クリニック継承。

志望校の選び方

夏休みが明け、受験勉強もいよいよ本格化へ。子どもの志望校は、将来に関わる重要な選択なので、後悔のない選択をしたいですよね。「わが子に合った学校の選び方」「本当にこの志望校で良いのだろうか」と不安になる保護者も多いのではないでしょうか。「個別指導キャンパス」代表の福盛訓之さんに、志望校の選び方のアドバイスをお聞きしました。

個別指導キャンパス 代表・福盛訓之さん
お問い合わせ先:(0120)934830

「生徒一人一人に合わせたオーダーメードカリキュラムを作成し、集中的に強化します」と話す福盛代表

―志望校選びについて

志望校を決めるポイントは2つ。「学校の特徴を踏まえてお子さまが行きたいと思うかどうか」と「合格する学力があるのかどうか」です。また、第1、第2、第3志望と1つずつ決めるのではなく、お子さまが行きたいと思う学校のうち、現状の学力で「挑戦圏内」「合格圏内」「滑り止め圏内」といくつか候補を上げておくと良いです。

―学校の見学会や説明会には参加するべきか

パンフレットでは分からない学校の雰囲気をつかんでいただき、お子さまの「この学校に入学したい！」という気持ちを高めていただくためにも、参加することをおすすめします。入学後のミスマッチを防ぐためにも、評判や周囲の意見のみで決めず「可能な限り自分の目で確かめる」ということはとても大切です。

―見学会や説明会は何を見たら良いのか

学校の雰囲気を見てください。先生、生徒の雰囲気や部活、授業の様子は、はっきりと言葉にできなくても、「なんとなく良い、行ってみたい」か「なんとなく好きではない」か分かります。また、実際に学校の特色を知ることで、逆に学校選びで大切にしたい点がわかることがあります。

―複数の学校見学会や説明会に参加したほうが良いのでしょうか

少しでも候補に上がった高校は最終的に受験しなくても参加してほしいです。時々、直前に見てもいない学校へ志望校を変えなければならないこともあります。直前になって慌てて見に行くのではなく、余裕があるうちに第1志望に限らず幅広く見ておくことをおすすめします。

―最終的に受験する高校はどのように選べばよいのでしょうか

最終的には、志望校に対する学力も検討しなければいけません。その際、学校の成績表で計算する内申点が大きく関わってきます。計算の仕方は各都道府県によって全く異なる上、試験への点数の加点方法も学校ごとに変わってきます。学校の先生か、塾の先生に聞くと良いでしょう。そして、その結果をもとに志望校の絞り込みを行い、模試の結果や実力テストの結果で最終的に絞り込んでいきましょう。

日帰りでも 宿泊でも
かぞくで おでかけ 京都るり渓
KYOTO RURIKEI
松茸と美山湯葉 秋の味覚特別会席
9/1～10月中旬まで
※流通により期間が変わる場合がございます。
高原の秋を楽しむなら「るり渓温泉」「こぶし荘 花あかり」に宿泊がオススメ
<松茸と美山湯葉 秋の味覚特別会席>
1泊2食・1室4名以上 おひとり様 21,700(税込)円～
先附 松茸と京壬生菜の煮浸し 南禅寺蒸し 松茸餡かけ 美山産 汲み上げ湯葉
吸物 土瓶蒸し
造里 鰆 鮪 美山引き上げ湯葉
焼物 京鴨と京湯葉 秋野菜の陶板焼き
煮物 松茸と九条葱 とろろすき焼き
食事 松茸と紅葉鯛の釜炊き御飯 湯葉の赤出汁 香の物(胡瓜浅漬け・京柴漬)
甘味 栗渋皮アイスと和栗餡の最中
ご宿泊はコンセプトの違うふたつのお宿で
貸切風呂&部屋食でカップル・ご家族におすすめ こぶし荘 花あかり
思いっきり温泉を楽しみたい方に るり渓温泉本館
花あかり ロビー
貸切風呂
るり渓本館 洋室
るり渓本館 和室
※松茸と美山湯葉 秋の味覚特別会席イメージ
読者特典 大阪日日新聞を見て、の予約で夕食時ワンドリンク＋お土産つき

※中学生以上の方は別途入湯税が150円かかります。 ※金額はすべて税込表示です ※写真はすべてイメージです

読者特典
「大阪日日新聞を見た」でシナスタジアヒルズ 大人300円OFF!
※有効期限 2023年10/31迄 ※1枚につき大人4名様まで

幻想的オーロラショー シナスタジアヒルズ
通年開催のイルミネーション「シナスタジアヒルズ」は、気象条件によって見え方が大きく変わるのが特徴。壮大な音楽がるり渓の自然に溶け込み、光と渾然一体となって描き出される島肌が立つほどの絶景をぜひ体感してみよう。
※営業時間につきましては、公式サイトをご確認ください。
※歩行速度により体験時間に個人差がございます。
※ショー開始時間は日没時間に伴い変更する場合がございます。公式サイトをご確認ください。
【公式サイト】http://synesthesia-hills.jp
■入場料 大人:平日 ¥1,000／土日 ¥1,200 小人:平日 ¥500／土日 ¥600
■営業時間:日没~22:00(最終入場21:30)
■体験時間:約30分
■ショースケジュール 20分ごと(ショータイム 約5分)
第10回イルミネーションアワード イルミネーション部門入賞

るり渓バギーエリア
お一人様:¥2,000(税込)
■ 対象年齢:10歳以上
■ 体験時間:15分
■ 受付:るり渓温泉キャンプ場受付
ご宿泊のお客様、南丹市、亀岡市在住のお客様は500円OFF

京都るり渓温泉 for REST RESORT
☎ 0771-65-5001
京都 るり渓温泉 for REST RESORT
京都府南丹市園部町大河内広谷1-14 営業時間:温泉 7:00～23:30(入浴最終受付23:00)
無料駐車場700台完備 京阪神から車で約60分! 日生中央駅・園部駅より無料送迎バス運行中!
るり渓温泉 検索
るり渓温泉 HP ▶▶▶ グランピング GRAX ▶▶▶ グランピングヴィラ GRAX HANARE ▶▶▶ イルミネーション シナスタジアヒルズ ▶▶▶

暮らしが変わる 次世代型冷暖房

昨今の日本列島は、最高気温が35℃を超える猛暑日も珍しくないほど危険な暑さに見舞われている。

総務省消防庁が公表するデータによると、令和5年7月時点で、約4万6千人が熱中症を理由に搬送されたという。その内、室内で熱中症になった人は約1万8千人に及ぶ。熱中症に関してはテレビなどでも「我慢せずにエアコンをつけましょう」と呼びかけている。しかしその一方で、エアコンで体調不良になっているという弊害も生じている。その解決策になりえる次世代型冷暖システムについて取材した。（森実花）

「無音・無風」の空間は"極上の癒やし空間"としてホテルやエステサロンに導入されている

エアコンの設定温度と吹き出し温度の違いを知る

エアコンの設定温度と吹き出し口から出てくる風の温度はイコールではない。一般的なエアコンは、吸い込んだ空気を冷房時は「8～12度ほど温度を下げて吹き出す」、暖房時は「15～22度ほど温度を上げて吹き出す」構造になっている。

実際、エアコンの吹き出し口付近を風速計と温湿度計を用いて計測してみたところ、図1のような結果となった。冷房時、暖房時の両方とも、吹き出し口温度と室温の差は10度以上あった。このような極端な温度の風が体に直接当たり続けると、人間の体温調節能力に負荷がかかり自律神経に不具合が生じる。

エアコンの風が体に直接当たったり、場所による温度ムラがあったり、それによって不快感を感じるだけでなく健康を害する人も多い。

快適さを求めた次世代型冷暖房

それに対する解決策が次世代型冷暖房F-CON（エフコン）である。F-CONとは風のないエアコン。自然界と同じ遠赤外線の輻射（ふくしゃ）効果を利用した無風・無音の冷暖房システムだ。四季を通じて常に快適な室内温度が保たれ、風や音によるストレスもない。冷風で体の一部が冷えたり、温風で顔が火照るなどの不快感もない。

環境事業　F-CON担当の渡辺光男さんは「夏場は空気中の水分をパネルが集めることによって除湿効果もあり、冬場の乾燥対策には加湿器を使う人が多いが、それこそ〝無風〟のF-CONだから乾燥もしにくく、家中快適な温熱環境を実現できる。まさに次世代型冷暖房なんですよ」とアピールする。

運転音がないので静謐な室内環境を作り出せる

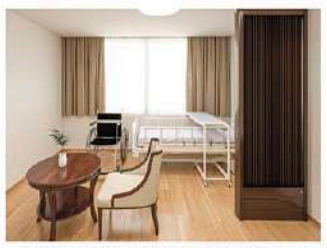

免疫の低いお子様や高齢者にも安心して過ごせる空気環境

健康や環境にも配慮したF-CON

F-CONは風を出さないので、ホコリや花粉を巻き上げることがなく、空気が清潔に保たれる。しかも空間全体と空気の温度を調整するので温度ムラが少なく、身体への負担が少ない環境を作る。そのため、空調の風によってウイルスが拡散し、感染リスクが高まる事態を軽減することから病院、介護施設やクリニックなどの衛生環境を保たなければいけない空間にも設置されている。

また「無風・無音」により極上の癒やし空間を提供できることから、美容サロン、ホテルなどでの導入も増えてきている。実際に、自宅に導入した人の声として、「子どもや祖父母がいるので安全面においても安心」「以前はエアコンの設定温度でよく夫婦喧嘩をしていたが今ではそんなことがなく会話も増えた」と話している。

輻射式冷暖房はエネルギー効率が高く、CO2排出量も低減できるため、環境大臣賞やジャパン・レジリエンス・アワードなど数々の賞を受賞している。

小さな子どもやペットが触れても安心

【図1】

脳科学的に証明されたリラックス効果

送風によって冷却を行う従来のエアコンと違い、F-CONは遠赤外線の輻射効果を利用した無風・無音の冷暖房システム。輻射は自然界における加熱・冷却と同じ原理で、冬は日なたぼっこをしているような暖かさを、夏には洞窟にいるような涼しさを感じられるのが「風のない冷暖房」の良さだ。そのため家中が自然な空気感になるような環境を実現できる。また無音であるため、ストレス軽減や睡眠の質の向上も期待できる。

総合科学誌ネイチャーグループ「サイエンティフィック・リポーツ」にF-CONが掲載され、風の有無で脳波が異なることが分かった。それにより無風・無音によるストレス軽減や集中力向上、リラックス効果が脳科学的にも立証された。

新次元の快適を体感できる

実際に、その次世代型冷暖房システムF-CONが体験できるというので新大阪にあるリセラビルに伺った。

扉を開けて一歩中に入ると、エアコンとは明らかに違う、まるで森の中に足を踏み入れたような心地よい涼しさを感じた。部屋の中を隅々まで移動してみたが、どこに行っても快適さは変わらなかった。空調音が全くしないため、静かに流れるBGMが心地よく際立っていたことも印象的だった。エステサロンも兼ねた洗練されたショールームに、F-CONのスタイリッシュなデザインが違和感なく、周りに溶け込んでいた。

渡辺さんは「言葉で説明するよりも一度体感いただければ、輻射式冷暖房がどういうものなのか、その快適さを実感してもらえるでしょう」と素敵な笑顔を見せた。

F-CONを取り入れた先にある自分の未来を想像してみてほしい。F-CONが創り出す「無風」「無音」の快適な空間で過ごす時間は、「一生もの」の価値と呼べるものではないだろうか。

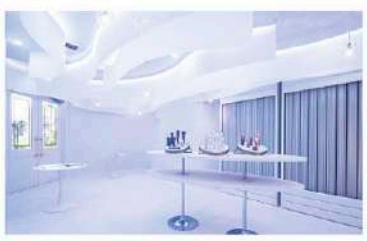

訪問したショールーム、扉を開けると
まるで洞窟に入ったような冷んやり感に感動

Present

アンケートに答えてプレゼントをGet!

下記アンケートの回答と住所、氏名、年齢、電話番号、職業を明記して、いずれかの方法で応募ください。

応募締切／9月29日（金）

A 10名様　下ごしらえ、加熱調理・冷凍、湯煎まで出来る高機能キッチン袋
まいにちおいしい袋 S・Mサイズ各3個セット

クリロン化成（東淀川区）は、高機能キッチン袋「まいにちおいしい袋」（Sサイズ12枚入・Mサイズ10枚入）を、全国の量販店およびオンライン通販で9月15日から順次発売している。また100円ショップ「ワッツ」とのコラボ商品「まいにちおいしい袋」（Sサイズ8枚入・Mサイズ6枚入）を、10月中旬から新発売。これまで培ってきた技術・アイデアを生かした高機能キッチン袋で、下ごしらえからレンジ加熱、冷凍、湯煎まで1枚で対応できる。また薄くて丈夫なので、最後はごみ袋としても活用できる環境にも優しい素材。

㊙https://mainichioishiifukuro.com/

B 5組10名様　新世代の画家たちの代表作約90点を展示
開館60周年記念「京都画壇の青春 ―栖鳳、松園につづく新世代たち」無料招待券

京都国立近代美術館で開館60周年記念「京都画壇の青春―栖鳳、松園につづく新世代たち」が10月13日～12月10日までの期間、開催される。画壇の中心であった京都も明治に入ると、東京遷都（てんと）や西欧化により受け継いできた伝統や威信がゆるがされることに。そのため新世代の画家達は竹内栖鳳や上村松園などの先輩画家たちと、まだ誰も見たことのない日本画を創造しようと試行錯誤した。本展では新世代の画家たちにとってまさに青春と呼べる時代の作品約90点が堪能できる。

㊙公式サイト　https://kyotogadan2023.exh.jp/

C 3名様　"令和の福沢諭吉"を目指すU.K.（楠 雄二朗）の初著書
サイン本「ONLY U. 親卒で才能を開花せよ！」

タレントでラジオDJのU.K.（楠　雄二朗）が、自身初となる著書「ONLY U. 親卒で才能を開花せよ！」をAmazon限定で販売を開始した。亡き母の「期待と自慢、心配」の三重苦に悩まされた過去の告白と、成功ではなく幸せに生きるための"威幸"への想いが凝縮された渾身の一冊。今回、U.K.さんのサイン入り書籍を読者3名にプレゼント。

◎発行／DO THROUGH 出版
◎著者／U.K.（楠 雄二朗）

アンケート

1.あなたは普段、プチ贅沢（ぜいたく）をしますか?
①する　②しない（→設問5へ）
2.あなたのプチ贅沢は何ですか?
①食事のグレードを上げる　②お酒のグレードを上げる　③スイーツを買う　④外食をする　⑤ほしかったものを買う　⑥美容やマッサージに行く　⑦旅行・レジャー　⑧その他（　　）
3.プチ贅沢をしたくなるタイミングは?
①ストレスが溜まったとき　②記念日など特別な日　③週末や休日　④給料日　⑤楽しいことや嬉しいことがあった日　⑥その他（　　）
4.プチ贅沢をするの頻度は?
①週1回以上　②月1回　③月に数回　④半年に数回　⑤年に1回　⑥1年以上していない
5.読者投稿コーナーのテーマ
あなたが封印・解禁している「アレ」を教えて
詳細は12面へ
（　　）PN（　　）
6.今週号でよかった記事・理由
（　　）
7.ご意見・ご感想
（　　）
8.希望のプレゼント番号（　　）

応募先
はがき・封書　〒531-0071 大阪市北区中津6-7-1 3F 週刊大阪日日新聞社「読者プレゼント」係
FAX　06(6454)1191へ送信
QRコード
●はがき・封書は住所・氏名・電話番号を記入のうえ応募ください。●日日新聞社●マンション・会社宛も記入OKで記入させて頂く場合があります●アンケート回答に不備があるものは無効です●ご応募いただいた個人情報は当社と日日新聞社とがプレゼント提供社が発行する商品・賞品などのプレゼント、プレゼント発送の際にのみ利用します●当選者の発表はプレゼントの発送をもってかえさせていただきます

おでかけの秋

車でスノボー・温泉・帰省する人必見！ え～～～～っ!! スタッドレスタイヤがレンタル出来るってホント!?

レンタル受付 **10/2開始**
※10月末頃には完売している可能性があるので予約はお早目に!

軽自動車（3泊4日） 8,800円（税込）
17インチ（3泊4日） 14,300円（税込）
※その他、詳細は公式サイトで

読者特典 「日日新聞見た」で1,100円OFF
※レンタル・スタッドレスのみ ※2024年2月29日まで有効

冬のレジャーや帰省をする人におすすめの超人気「スタッドレスタイヤのレンタル」が今年ももうすぐ始まります! 完全予約制だから待ち時間や並ぶ必要はゼロ。交換作業の費用も全部コミコミなのに価格は超おトク! しかもレンタル中はノーマルタイヤの保管もしてくれるので安心。

石吉タイヤ鶴見本店
鶴見区鶴見3-12-25 ☎06-6912-1001
8:30～18:00 日・祝、第2・第4土定休

スタッドレスタイヤを買うなら!

スタッドレスタイヤは使い方によって選び方が変わるのを知ってましたか? 「タイヤ館 花博鶴見」では、プロが1人1人に合ったタイヤを的確にアドバイスしてくれます。

タイヤ館 花博鶴見
鶴見区鶴見6-5-32 ☎06-6914-3636
10:00～19:00 水、第2・第3木曜定休

熱気球でふわり体験!

秋の一日を鶴見緑地で過ごしませんか

今年も11月3日（金・祝）、4日（土）に「鶴見緑地フェスタ2023」が開催されます。空から鶴見緑地を楽しむ熱気球係留フライト体験やこのイベントでしか食べられない限定グルメのマルシェ、スポーツ体験コンテンツ、ステージイベント、出店ブースなど一日中いても飽きない。家族、友達を誘って鶴見緑地でエンジョイしよう。

鶴見緑地パークセンター 鶴見区緑地公園2-163 ☎06-6911-8787

楽しみ方いろいろ♪ 10/8はつるしばへ

10月8日（日）は花博記念公園鶴見緑地にある「あそび創造広場」が「つるしば」に大変身! 「しばめし」「しばレク」「しばねむ」の3つのエリアに分かれ、マルシェやワークショップ体験など、大人も子どもも楽しめる内容がめじろ押し。遊び疲れたら芝生でゴロゴロしちゃおう。

10月のテーマは「スパイスカレーとクラフトビール」。詳細は公式HPを確認してね。

公益社団法人 こどものホスピスプロジェクト
（運営／つるしば運営事務局）

栃木県・那須で思いっきり遊ぼう!

栃木県の那須エリアは魅力がいっぱい。秋は紅葉、冬は温泉やスノーアクティビティ。家族で遊べるレジャー施設も豊富で、中でも「那須どうぶつ王国」では、動物たちへのエサやり体験や圧巻のパフォーマンスが楽しめます。

また、同エリアへは伊丹空港から福島空港まで飛行機で約65分、空港から車で約30分と、関西からのアクセスも良好。

栃木県大阪センター
北区堂山町3-3 日本生命梅田ビル2階
☎06-6314-6123

「秋」にちなんだイベントや施設、お店をご紹介

記録的な暑い夏が過ぎて、澄んだ空に爽やかな風が心地いい秋が到来。過ごしやすくワクワク楽しくなる季節に、あなたは何をしますか? そんな「秋」にちなんだ情報をぎゅっと集めました。

秋スイーツ

旬の味覚がいっぱい! 秋を感じる和風アフタヌーンティーセット

和のスイーツ八寸～秋びより～【要予約】4,500円（税込）

読者特典 予約時に「日日新聞見た」で和のスイーツ八寸～秋びより～300円OFF ※11月30日まで有効

吉岡沙耶佳さん

JR大阪駅直結のホテルグランヴィア大阪19階にある「なにわ食彩 しずく」では、今年も秋の味覚たっぷりの和食とプチスイーツのセット「和のスイーツ八寸～秋びより～」の販売を開始。坊ちゃんかぼちゃを器にした贅（ぜい）沢な「かぼちゃプリン」、新登場の「ふじ林檎のさっぱりゼリー」の味わいは特に注目! 11月30日まで。

なにわ食彩 しずく
大阪市北区梅田3-1-1
ホテルグランヴィア大阪 19階
☎06-6347-1423

地元の秋イベント

音楽の秋を楽しもう! 旭ミュージックフェスタ

旭区を中心に活動する音楽グループによる「旭ミュージックフェスタ2023」が11月3日（金・祝）に開催されます（12時開場、12時半開演）。フォーク、JAZZ、ポップス、軽音楽など幅広いジャンルのアマチュアミュージシャンが12組出演し、イベントを盛り上げます。入場無料。

旭ミュージックフェスタ2023
旭区中宮1-11-14
旭区民センター大ホール

城東まつりが4年ぶりに復活!

地域や区民が中心となって作り上げる城東まつりが4年ぶりに11月11日（土）に開催される。今年は大阪・関西万博を盛り上げる「城東区万博」として、また区制80周年と第50回目という節目の開催となる。蒲生公園での区民手作りの出店や記念パレードも予定。

城東まつり実行委員会／大阪市城東区役所
（一財）大阪市コミュニティ協会
城東区支部協議会臨時出張窓口
☎06-4255-6066

鶴見区、秋の一大イベント

※イメージ

10月1日（日）に花博記念公園鶴見緑地で、第49回「鶴見区民まつり」が開催されます。地域・社会教育団体等による飲食コーナーをはじめ、遊びコーナーや体験コーナーなど内容盛りだくさん。ステージでは区内の高校によるフェスティバルも実施。秋の気持ちのいい季節、みんなで遊びにいってみてね♪

鶴見区役所 市民協働課
鶴見区横堤5-4-19（鶴見区役所1階）
☎06-6915-9166

秋のビーチは最高!

桜ノ宮ビーチフェスティバル2023が10月21日（土）に大阪市唯一の人工砂浜「桜ノ宮ビーチ」で開催されます。当日はキックターゲット（小学生対象）や地引網による魚の調査、ビーサン跳ばしなど楽しいアクティビティが盛りだくさん。詳しくは「都島区ホームページ」を確認してね。参加無料。

桜ノ宮ビーチフェスティバル実行委員会
大阪ふれあいの水辺（桜ノ宮ビーチ）
都島区中野町4

オススメ 秋の習い事

子供とクライミング、登れ自由に

大人から子供、初心者まで安心して登れるクライミングジム。子どもたちが安全に楽しく登れる「子供クライミング教室」は小学1年から入会可能。同ジムの特長は、それぞれで目標を決めて頑張る自由なスタイル。登るだけでなく、自分で考える力や危険を回避できる力を身に付けるために、インストラクターがしっかりサポートしてくれる。

Soleilナカガイクライミングジム
大阪市都島区片町1-9-1（京阪京橋駅高架下）
☎06-7505-4548

英語をはじめて世界へ羽ばたこう

9月3日に第21回全日本ECC中学生英語暗唱大会の大阪予選が開催されました。府内57教室から66名が参加し、優勝したのは神野千沙さん。自信に満ちたスピーチ姿はすごくカッコ良かったよ。

そんなECCジュニアでは、現在4歳児から小学6年生までを対象に「45周年プレキャンペーン」を実施中。詳しくはHPをチェックしてみてね。

ECCジュニア ☎0120-415-144

全日本ECC中学生英語暗唱大会（大阪地区）で優勝した神野千沙さん（写真中央右から2番目）

身近にスポーツを楽しもう!

※イメージ

大阪ビジネスパークに隣接する城東スポーツセンターは市街地にありながら広々とした充実の施設がそろっているのが魅力。同センターでは毎週土曜に「開放DAY」を実施しており、大人200円、小人（小学生以上）100円で第1・第3土曜は卓球、第2・第4土曜日はバドミントンが楽しめる。大人から子どもまで各種スポーツ教室の会員も募集中!

大阪市立城東スポーツセンター
城東区鴨野西2-1-21 ☎06-6965-1391

ニチニチ放送局

新店&おトク情報・おもしろネタ満載！

広域 介護のマッチング「スケッター」

9月2日、東大阪市にある地域密着型の認知症対応複合施設「デイサービス生き生き」で、大阪みどり清朋高校の学生たちがボランティアで『高齢者向けヒーローショー』を行った。イベントを行うきっかけは同施設が推進している「スケッター」という求人サービスマッチングアプリだ。介護施設とサポートしたい人をつなぐ役目を担い、業界の人手不足課題を緩和してくれそうだ。

■士屋／岡山県井原市井原町1922-2／電話050(3733)3443

心斎橋 お店づくりの無料相談会

お店の開業までにはやることがいっぱい…。スピーディに進めたい、そんな人におすすめ！関西で数々の店舗開業に携わってきた「テナント工房」が「お店づくり相談会」をオンラインまたはテナント工房大阪オフィス（対面希望の場合）にて開催。相談会は無料。お電話またはWEBにてお申込みください。「日時」毎週月曜日午前10時半・午後1時・3時・5時。各回1組（計4組）で完全予約制。参加費無料。

■テナント工房　大阪オフィス／大阪市中央区博労町3-4-15　ACN心斎橋博労町ビル8階／電話06(6121)7252

関目高殿 今なら授業料2カ月半額&入会金無料！

「他塾で成績が上がらなかった生徒さんほど来てほしい」と話すのは、個別指導塾フォレストの黒田清登塾長。同塾は入塾時から偏差値10以上上げる生徒を数多く輩出する実力校。4カ月で偏差値が40→62に上がった例も。成績上昇の理由は、指導歴平均20年のベテラン講師陣によるつきっきり個別指導！長年重ねたノウハウで一人一人の成績UPを徹底サポート。今なら授業料2カ月半額&入会金無料（受験学年は入会金特典のみ）。

■個別指導塾フォレスト蒲生四丁目駅前校／大阪市城東区中央1-12-17　第2坂本ビル2階／電話(0120)914363／月～金正午～午後8時半受付（土・日は正午～午後5時）／「塾長炎のブログ」で検索

都島 ただ痩せるだけは損！自慢の美ボディに

自分の体形に自信ありますか？年を重ねるごとに広がり垂れていくボディライン。美はきちんとお手入れすることで、4・50代からでもメリハリある美しい体型が手に入る！エステCREAは長年培ってきた独自の技術で、ただ痩せるだけでなく健康的で美しいボディラインを形成。リンパをしっかり流し肩こり、むくみもリセット。まずは初回限定全身ブレンドアロマ美形成マッサージ（60分5千円、10月末日まで）でお試し♪

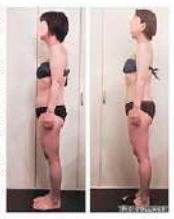

■40代からの美形成サロンCREA（クレア）／大阪市鶴見区鶴見（プライベートサロンのため場所は予約時に告知）／電話06(6934)5534／※完全予約制・女性限定／その他ビフォーアフターはインスタグラムアカウントcrea7_77

梅田 フェリーとマイカーで行く、九州への旅

ヴィーナストラベルは、阪九フェリーで旅する4日間の往復乗船代+乗用車航送代+大分または長崎のホテル1泊がセットになった「お得なマイカープラン」を販売。船内は広々とした完全個室を完備。さらに夜景を楽しめる露天風呂もあり、特別な時間が過ごせる。大分では、名物「豊後牛」を使った肉料理を。長崎では、平戸名物「ヒラメの薄造り」などの懐石料理を堪能！あなたは、どっちのプランで行く？

■ヴィーナストラベル／大阪市北区梅田1-11-4-B-100号　大阪駅前第4ビルB1F／電話06(6345)3771

中津 「ぽっこりお腹　プラスムーブ」で検索！

姿勢矯正サロン・プラスムーブは、ぽっこりお腹の原因となる「姿勢と筋肉」に着目し、"1分でスッキリ"させる簡単セルフエクササイズを考案。自分で骨盤を立て、全身を同時に矯正させる。慣れれば自宅で出来るのも魅力的。その効果は「ぽっこりお腹だけでなく、自律神経の乱れや姿勢が効率的に整う」ことが医学的にも実証されており、医師監修だから安心安全。ニチニチ見た→体験キャンペーン特別価格3300円！（要予約）

■プラスムーブ北梅田本店／大阪市北区中津3-1-17　平成ビル5階／電話06(7410)5182

守口 血液がんを知ろう！

松下記念病院は10月19日午後2時から「血液がんと感染症」について同院2階講義室で市民公開講座を開催。

血液がんは、自分の免疫細胞が正常に機能しないために、細菌やウイルスに弱くなるという特徴があり、感染に十分注意する必要がある。講座では、血液がんと感染症の関わりについて、血液内科部長が詳しく解説。

また、不安や疑問、悩みなどの相談ができる「がん相談支援センター」の取り組みなども紹介する。

■松下記念病院　患者支援連携センター／守口市外島町5-55／同院2階講義室で午後1時30分より受付／参加費無料／先着60人／参加希望者はLINE（登録必要）または電話06(6992)1231で事前予約を。

文の里 生まれ変わる伝統校 衛生看護科を新設、3年で准看護師に

女子校として100年以上の歴史がある明浄学院高等学校が来年4月、男女共学校になり大きく生まれ変わる。開校以来変わらないセーラー服に加え、ブレザースタイルが仲間入り。新校舎が誕生し、藍野高等学校と一体となった衛生看護科を新設。府内で唯一、高校3年間で准看護師の資格を取ることができ、さらに藍野大学短期大学部第一看護学科に進学すれば最短5年で正看護師に。

9月24日(日)、10月14日(土)午前9時半～、オープンスクールを開催。9月23日(土・祝)午後1時半～、全国レベルの吹奏楽部説明会も行われる。

■学校法人藍野大学　明浄学院高等学校
大阪市阿倍野区文の里3-15-7／電話06(6623)0016

関目 バナナ1袋100円！無人果物店、売り切れ続出中！

「自称、日本最古のポン酢専門店、大徳」と攻めたキャッチコピーのチラシ。ご家庭にも届きましたかな？淀川河川公園近くの同社工場で2月25日(土)、直売会を開催する。ゆず、すだちなどの柑橘系果物のさわやかな酸味が特徴の贈答用ポン酢セット、ドレッシング、調味料マニアのスタッフの厳選セレクトブースも登場！締め切りになんとか間に合わせた。旦那、急すぎっしょ！ってことで交渉の結果、「地元の方のためなら」と本紙読者限定で期間延長に！本紙持参で3月31日まで販売してくれるぞ！（要事前予約）

■24時間フルーツ／大阪市城東区関目2-3-2
インスタグラムアカウント　24_FRUITS
果物の入れ替えや補充の詳細はインスタグラムで

どんなご葬儀がご希望か、
お話を聞かせてください。

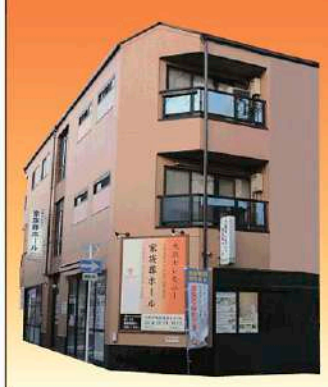

大阪市規格葬儀取扱指定店 大阪セレモニー
代表取締役　山田愛子
FAMILY'S FUNERAL HALL
～小さな小さなご家族だけのお葬式～
正社員募集
未経験者歓迎
詳細はQRコードにて▶▶▶

〈お問合せは〉
大阪市旭区大宮1-5-28
http://osakaceremony.com
お気軽にお問合せください
24時間受付/年中無休
0120-78-9192

熱血女性社長コラム 十人十色のお葬式

代表取締役社長 山田愛子

健康寿命のためにできること

"フレイル"という言葉を最近耳にしました。調べると「加齢により心身が老い衰えたという状態に陥ること」だそうです。「人生100年時代」と言われている中、できるならこのような状態にならず、自分の力で生きていたい。介護されるより介護できる力を維持して元気に過ごしたいものです。そのために自分の居場所を家や会社以外で作っていくことも大切です。

私は長年、地元の合唱団に所属しています。その合唱団に最近、体力的に練習場まで通うのが難しくなったという理由で、しばらくお休みをされていた高齢の女性が復帰されました。「送り迎えしてあげるから、続けたらいいやん！」と子どもさんが車で送迎をしてくれることになり、合唱団に戻ってこられました。息子さんも「僕が小さい頃、習いごとに通うとき、母に送迎してもらっていた時と逆になったんです。母が頑張って輝いている姿を見るのはいいですね」と嬉しそうです。いつまでも挑戦しつづける姿に私たちも嬉しくなり元気をいただいています。

人生100年、せっかくなら人とのつながりを持って元気に楽しく過ごせたらと思います。

過去の社長コラム全部読めます。
http://www.osakaceremony.com
大阪市規格葬儀取扱指定店
(株)大阪セレモニー
本　社　大阪市旭区大宮1-4-26
家族ホール　大阪市旭区大宮1-5-28
0120(0120)789192
http://www.osakaceremony.com

くもんの先生募集中！
あなたに、くもんの先生という働き方。

KUMON
公文教育研究会　大阪ブランチ　2チームユニット
0120-834-414
（受付時間／9:30～17:30土・日・祝除く）

説明会の日程
対面説明会　直接会って話ができます
対面説明会もWEB説明会も3日前まで要予約
10月　2日(月)　10時～11時30分　守口市立図書館 会議室2
10月　6日(金)　10時～11時30分　門真ルミエール 会議室2
10月11日(水)　10時～11時30分　公文式ベルパーク教室（都島区）
＜土曜日開催！＞
10月21日(土)　10時～11時30分　枚方総合文化芸術センター別館
対面説明会の日時詳細・お申し込みはこちら▼
WEB説明会も実施中　ご自宅からでも参加できます
10月13日(金)　17時～、18時～
10月24日(火)　13時～、14時～
WEB説明会の日時詳細・お申し込みはこちら▼

説明会の内容
・「くもんの先生」仕事内容　・サポート体制や収入の仕組み
・先輩先生へのインタビュー動画　・個別の質問や相談
例）家の近くで開設することはできますか？
働いている間、子どもはどうしていますか？
研修の内容はどのようなものですか？
今すぐには先生になれません。
どうすればいいですか？
※説明会ではテスト・面接は実施いたしません。

仕事内容
子どもの成長を共に喜べるやりがいのあるお仕事です。
こんな方は、是非一度説明会にご参加ください！
★家庭と仕事を両立させたい
★学ぶことが好き
★働き方を変えたい
★子どもが好き

募集要項
55歳までの方
教員免許等の特別な資格は不要です。
教室日 週2日 午後の5時間程度
■仕事内容／公文式教室の運営・指導（算数・数学・英語・国語）
■契約形態／公文教育研究会とのフランチャイズ契約
■収入目安／生徒の人数などにより異なる

地域密着型無料新聞 週刊大阪日日新聞（市内北東部版）
新聞配布スタッフ募集！
80代の方も活躍！
決まったルートで、ポストに新聞を投函する簡単なお仕事です。
★1部あたり6.6円×配布部数　★配る時間帯は自由
★毎月第2・4週、木・金のみのお仕事
★募集地域★
●鶴見区横堤2（約950部）
●鶴見区鶴見4（約900部）
●鶴見区浜4（約450部）
●鶴見区浜5（約350部）
●鶴見区放出西3（約900部）
●都島区中野町1・2（約550部）
●旭区中宮2（約750部）
●旭区大宮2（約550部）
●旭区大宮4（約1,000部）
●旭区新森5（約550部）
同時募集
配布管理スタッフ（常勤）
週刊 大阪日日新聞　06-6454-1199
大阪市北区中津6-7-1 3F
メールでのお問い合わせもどうぞ　MAIL: michida@pressnet.co.jp
希望者は随時、面談させていただきます（要履歴書）　担当／納島・塩津

40～90代が対象中！楽しく認知予防になるって最高♥

西山 茉希記者

ワイワイ楽しむだけで脳が3歳若返る！
「健康マージャン教室」メンバー募集中

講師の可南（かなん）さん

何か新しいことを始めてみたいと考えているあなた。「健康マージャン教室」はいかが？お金を賭けない、飲酒も喫煙もなし！将棋や囲碁のように、純粋な頭脳ゲームとして中高年世代に人気の趣味なんです。指先で牌を操り、会話しながら相手の手を読むので認知症予防にも◎。なんと脳が3歳若返るとの研究結果も！

＼初めての方はコチラから／

健康マージャン教室の部

- 開催日 毎週月曜・金曜 10時～12時
- 対象 未経験者＆初級者
- 料金 1回 2,000円

＼麻雀を自由に楽しみたい方／

健康マージャン実践の部

- 開催日 毎週 月・金曜 12時～17時 木曜 10時～17時
- 対象 初級者～中級者
- 料金 1時間 600円 打ち放題 2,300円

いろんな人と喋りながらできるのが楽しい。頭を使うので9時間ぐっすり眠れる。（80代 女性）

初心者だったが、先生がどんな簡単な質問にも答えてくれてステップアップできた。（60代 女性）

読者特典

「日日新聞見た」で 健康マージャン教室料金 50%OFF ＋ テキスト無料進呈

※ご新規の方 ※10月末まで

まーすた京橋店
☎ 06-6882-1339
大阪市都島区東野田町2-3-25サトウビル6階

記者のネタ帳

※特典・サービス内容の詳細につきましては各店舗様にお問い合わせください

地元をよく知る記者が集めた
イチオシのネタを披露！

読者様からのネタもお待ちしています♪ TEL.06-6454-1199／MAIL.weekly@nnn.co.jp

気になる「オーラルフレイル」
早めに気づき適切な対応でより健康に

歯科治療で健康に！オーラルフレイルを解消！

西山 茉希記者

都島区にある「虫本歯科医院」内に併設された入れ歯外来の歯学博士、虫本栄子氏にお話を聞いた。

今年はあらためて「オーラルフレイル」のお話から。「オーラルフレイル」とは口腔機能の軽微な低下や食の偏りなどを含む、身体の衰え（フレイル）の一つです。これら概念は厚生労働省によって示され、この研究をきっかけにさまざまな検討が進められています。

主に【むせる】【食べこぼす】【かたい物が食べられない】【滑舌が悪い】といった口の機能低下を指します。放置すると、食が細くなって筋力が落ちたり、話しにくいからと閉じこもりがちになったりして、健康寿命を左右することにもなると言われています。

65歳以上の高齢者を追跡調査した結果、「オーラルフレイル」のある人はない人より、要介護になったり亡くなったりするリスクが2倍以上も高いことが分かるデータもあります。まずは加齢による口腔内の機能低下を、早期に自覚することが大切です。生涯にわたり、食べることを楽しみ、会話に花を咲かせ、笑顔が続く健康長寿を支えるために、しっかりと対策を講じてください。

その一つに、私は独自の研究から得た治験を元に「スウェーデン入れ歯」をおすすめしています。まずは「入れ歯安定剤のいらない総入れ歯」。噛（か）みあわせも三次元測定で調整しているため、フィット感もよい。脳機能を活性化させる、噛（か）む力を衰えさせない設計です。

そして「口腔内の自浄作用を助ける部分入れ歯」。こちらは細菌が繁殖しやすくなる入れ歯と粘膜の隙間に、自浄作用が働く仕組みを作り、唾液の持つ「IgA」という免疫の働きを保護します。入れ歯そのものに衛生環境を整える機能があれば、日常ケアのしやすさを実感できます。もちろんデザイン性や審美性にも自信がありますよ。

歯学博士 虫本栄子
歯科治療先進国スウェーデンで技術を取得。帰国後30年にわたり、最新技術を大学病院で実践。日本補綴歯科学会指導医・専門医・日本口腔インプラント学会生涯指導医

ドクターエイコの「スウェーデン入れ歯」特徴

- 入れ歯安定剤のいらない総入れ歯
- 口腔衛生第一、義歯の歯周病を防ぐ
- しっかり噛(か)めてフレイル予防

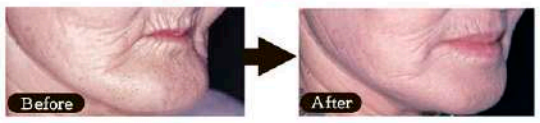

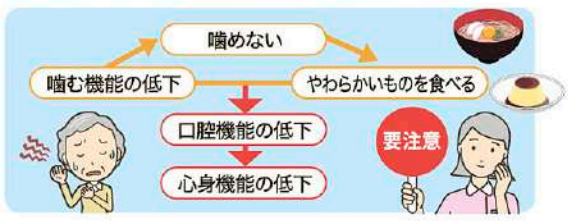

スウェーデン入れ歯
虫本栄子の入れ歯外来
☎ 06-6921-7062
（電話で「日日新聞見た」とひと言）
都島区東野田町5-7-5（新京橋商店街内）
問い合わせ：火・水・金曜9:30～13:00はご相談専門スタッフが応対いたします
スウェーデン入れ歯 または 虫本 栄子 検索

病院・クリニックの開業に特化した工房を発見した！

自分らしいクリニックを開業した事例はQRコードから。

魏留智子記者

施工例

◀REINE beauty CLINIC（美容皮膚科/奈良県）

▼医療法人ふじしろ歯科（歯科医院／大阪府）

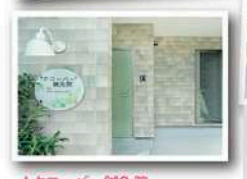

▲クローバー鍼灸院（鍼灸院／滋賀県）

「病院・クリニックの開業や改築をしたい」。思い描く形はあってもどうしたらいいのか…。

そんな人たちに、医院建築の経験豊富なメンバーで構築される「テナント工房 メディカル」があるのを知っていますか？病院ならではの効率的な動線や、訪れる患者さまが安心して診療や治療が受けられるやわらかな建築デザイン。開業前からアフターフォローまで一緒に寄り添ってサポートをしてきたテナント工房ならではの、想像以上の仕事ぶりに満足しているクリニックも多い（実際に記者がいくつかのクリニックに取材確認してきました）

テナント工房 MEDICAL
☎0800-200-1317
大阪市中央区博労町3丁目4-15 ACN心斎橋博労町ビル8階
9:00～18:00 土・日定休

テナント工房大阪オフィス

やめよう！なんでもかんでも「ママまかせ」
ママを楽にして笑顔を増やす大作戦

次回は「実家の片づけ」について！

山崎 博記者

代表取締役 岡本久美子さん

「すぐに散らかる」「どこから手をつければ良いのか分からない」そんな悩みは誰もがもっているもの。しかし、物が多くなると同じ物を買ってしまったり、無くしたりと不経済的。ちらかった環境はイライラの原因にもなります。

整理収納を専門とするアス株式会社・代表取締役の岡本さん曰く、「ママ、〇〇どこにある～？」が日常的な家庭は要注意という。なんでもママまかせはダメ。パパや子供が自立して定位置管理やグルーピングの徹底ができればママの負担はグッと楽に。ママの本音は「もう少し自分でやってよ」。ママが楽になれば家庭はもっと明るくなります。プロと一緒に自宅の片づけをして、整理収納術を修得しませんか？

＼全国どこからでも！誰でも自由に参加できます／

オンライン 整理収納セミナー 参加無料

テーマ 時短家事に繋がるモノの手放し方

日時 10/28(土) 10:30～12:00

セミナー参加の方はこちらからお申込みください♪

暮らしのお手伝いさん **アス株式会社**
☎06-4705-7070 フリーダイヤル 0120-507-770
中央区南久宝寺町1-9-8 ダイキビル6階
▲公式サイト

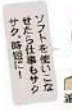

ソフトを使いこなせたら仕事もサクサク時短に！

渡邊 寛子 記者

秋スタート！初心者にもオススメ！
通い放題のパソコン教室でスキルアップ！

「仕事が溜まっていく…パソコン作業がもっとサクサク進められたらいいのに…」「この作業の効率の良いやり方が知りたい」そんな、作業効率をあげたい人にオススメなのが、都島駅からすぐのディードットステーション。初心者はもちろん、ワード、エクセルや資格取得、ホームページ作成やデザインソフト、スマホとの連携やリモートワークの習得まで、希望のコースを自分のペースで学べる。その他ソフトもお問い合わせ下さい。

月に何度通っても月謝3300円（※初回のみ別途コース料金が必要）だから、わからないところは何回でも教えてもらえるし、仕事やPTAの資料も授業内に先生に聞きながら作れちゃう。授業はそれぞれのペースで進めてくれる対面式授業なので、初心者でも安心！

授業・無料体験ともに予約制なので、気になる人は一度電話してみてね♪

こんな人にオススメ

- 作業効率、スピードを上げたい
- ショートカットをマスターしたい
- 基礎からしっかり学びたい
- 資格をとって仕事で活躍したい

お気軽にお問合せください！

こののぼりが目印！

ディードットステーション 都島教室
☎ 06-6927-7750【要予約】
都島区都島本通2-6-10 1F
【月・火・木・金】AM11:30～20:30
【水】13:30～19:30 【土】12:30～18:30
【定休日】日曜・祝日 ディードット 都島 検索

〈キリトリ〉

はじめるなら秋♪ スキルアップを応援します！

通い放題のパソコン教室

通常 月謝3,300円 ※初回のみ別途コース料金が必要

「日日新聞見た！」で 月謝2カ月分0円！ 来先着7名様

入門コース・単品は1カ月0円！

自身でホームページを作りたい / ワード・エクセルを使いこなしたい / 資格をとって再就職へ

ディードットステーション 都島教室
☎06-6927-7750【予約制】
都島区都島本通2-6-10 1F
【月・火・木・金】11:30～20:30
【水】13:30～19:30 【土】12:30～18:30
【定休日】日曜・祝日 ディードット都島 検索

〈キリトリ〉

1対1の婚活で成功率が高まる！
9000円から始めるプチ結婚相談所

結婚は考えているけれど、結婚相談所まではちょっと…そんな方にちょうどイイ、プチ結婚相談所です。

＼日程／

- ♥10/1(日)17:00～ 大阪城公園 男性 31～44歳・女性 30～43歳
- ♥10/7(土)14:45～ ホテル阪急インターナショナル 男性 34～45歳・女性 32～43歳
- ♥10/7(土)18:00～ 中之島中央公会堂(2F) 男性 43～56歳・女性 40～54歳
- ♥10/7(土)19:30～ 中之島中央公会堂(2F) 男性 28～42歳・女性 28～41歳

小さなことでも親切・丁寧にお答えします

ナチュラル・スタイルマリッジ
（略称：ナチュラルマリッジ）
☎ 06-6448-4800
受付時間 12:00-19:00
月・火曜定休・祝日時は翌日振替

閉ってること決めてること、一人で悩まないで～

森実花 記者

エンディングノートの無料書き方講座を開催 司法書士の先生と楽しく人生を振り返りませんか？

エンディングノート×お茶会

少人数でお茶菓子をいただきながらエンディングノートの書き方や終活、相談について相談、質問もできます。

参加無料

日時 10月4日(水) 13時～15時

場所 天王寺区玉造元町2-35 玉造末広ビル302号

申込先 大阪玉造司法書士事務所 ☎06-6761-3082 先着5名まで

寺本先生の人柄に触れてみて♪

最近「エンディングノート」という言葉を耳にすることが増えたが、実際に書いた、もしくは書いている人はまだまだ少ないようだ。相続の問題も「自分には関係ない」と感じる人も多くいる。しかしいざ肉親が亡くなると何から手を付けたらいいのか、誰に連絡をしたらいいのかわからないなど、思考が停止してしまうことも。

そうなる前に相談しておきたいのが、大阪玉造司法書士事務所の寺本先生だ。38年間法務局で勤めてきた経歴を持っている。法務局時代には、一般の人の問題や悩みを一緒に調べて解決できた時に充実感を感じていたという。寺本先生は「法務局は役所の中では比較的国民との繋がりが深い職場だったけど、司法書士はもっと当事者に寄り添っていく。利益を追求するだけでなく、その相続に関わる全員のことを考えながらより良い選択ができるよう心掛けています」と話す。

将来相続のことで不安になっても、人情味あふれる寺本先生なら親身になって聞いてくれるだろう。まずは先着5名の少人数で気軽にお菓子を食べながら、エンディングノートを書いてみては。

大阪玉造司法書士事務所（長堀通沿いのビルの3階）
☎06-6761-3082
天王寺区玉造元町2-35 玉造末広ビル302

福来門には福来たる

福盛訓之の対談シリーズ⑫

俳優と学習塾代表の滑らない話

〝違う〟ということに関心を持ってほしい

教育の現場にも通じるものがある

あずま・ちづる
1960年生まれ。広島県出身。ドラマ、司会、コメンテーター、講演、出版など幅広く活躍。ことし3月、プレゼンテーションイベント「TEDxKyoto」にスピーカーとして登壇。7月には『妖怪魔混大百科（ようかいまぜまぜだいひゃっか）』（ヨマブックス）を出版。現代風にアレンジしたメジャーな妖怪からオリジナル妖怪まで61体を自ら描き、社会風刺も交え解説している。

ふくもり・としゆき
1973年、大阪市出身。大学在学中の19歳で起業。96年に新教育総合研究会「個別指導キャンパス」（大阪市北区）を設立。個別指導塾を全国約350教室で展開している。第21回稲盛経営者賞第1位、第1回大阪府男女いきいき事業者表彰優秀賞、紺綬褒章など受賞多数。

俳優 東ちづる × 個別指導キャンパス代表取締役 福盛訓之

〝笑う門には福来る〟。新教育総合研究会「個別指導キャンパス」の福盛訓之代表が、各界の人たちと語り合う対談シリーズの12人目は、俳優のほか社団法人Get in touchの理事長としてボランティア活動にも力を尽くす東ちづるさん。

福盛　俳優業をしながらボランティアにも積極的で、社団法人「Get in touch」を立ち上げられました。

東　今の社会は、高齢者や障害者、重い病気になると自分らしく生きられません。多くの我慢や諦めを強いられます。そんな社会を変えたかったのです。シンポジウムや公演では、意識の高い人ばかりが集まります。それも大切ですが、「社会は変わらない」「自分には関係ない」と感じている人たちを巻き込むにはどうすればいいかを考えていました。そうした時に、東日本大震災が起こりました。避難所では、普段から生きづらさを感じているマイノリティの人たちが、より追い詰められてしまう現実がありました。車椅子の人が入れない、目や耳が不自由な人が配給物資をもらい損ねる、障がい者がいる家族が入ることを遠慮してしまうなど、信じがたいことが起こったわけです。でも、そうしたことはニュースにはなりません。共生社会の実現と言いながら、社会が不安定な状態に陥ると、本当に困っている人が取りこぼされてしまう現状に居ても立っても居られなくなりました。そこで、どんな状況でも、誰も排除せず、全員が繋がれる社会をめざして立ち上げたのが「Get in touch」です。たくさんの人を巻き込めるように、アートや音楽、映像、舞台などワクワクするエンタテインメントを通じて、「すでに私たちは一緒に生きているんですよ」を、可視化、体現化する活動を行っています。ずっと「これでいいのかな」と悩んでいましたが、東日本大震災でスイッチが入った感じです。

福盛　ともすれば重くなりがちなテーマを楽しく表現されています。

東　障害や違いは、ネガティブなものとして捉えられがちです。本人の気持ちとは関係なく、社会が「違う＝気の毒、かわいそうな人」にしています。それを変えたいのです。〝違う〟ということに関心を持ってほしいし、だからこそできるパフォーマンスもあります。ただし、障害のある人が頑張っているだけの内容には絶対したくありません。厳しいオーディションを通過した一流の人たちによる、高度な内容にこだわっています。パラリンピックと同じスタンスです。

福盛　「まぜこぜの社会」がテーマですが、どういう意味でしょうか。

東　食材ごとに持ち味を生かした下ごしらえをして、最後に混ぜ合わせることでおいしくなる「混ぜご飯」のイメージです。ただ一緒にする「炊き込みご飯」ではなく、人それぞれの特性を生かした配慮をすることで、多様性社会が構築できるという意味です。

福盛　さまざまな特性を持つ子どもが集まる、教育の現場にも通じるものがあります。

東　教育にこそ、絶対必要ですよね。学校もマジョリティの人たちがつくってきたシステムです。でもマイノリティに合わせる方が大切。社会的少数者が生きやすければ、全員が生きやすくなります。教育現場は、子どもたちが間違っても失敗してもいい場所。それが今は逆になっている気がします。

福盛　妖怪を主人公にした書籍「妖怪魔混大百科（ようかいまぜまぜだいひゃっか）」を出版されました。妖怪それぞれに用意された、現代風のオリジナル物語がとても面白い。

東　芸能界にいる者は、政治的・社会的な発言をするべきではないという風潮があります。それでも私は報道出身ですし、おかしいと思うことは言うべきだと考えています。黙っているのは傍観者と一緒ですから。だから私の代わりに、妖怪に言いたいことを言わせてみました。61体の妖怪たちが、子ども目線で多彩なメッセージを代弁しています。

福盛　大人が読むと、子どもに対してどう接するべきかという気づきがあります。

東　そこは意識しました。例えば「子泣きじじい」のお話。子どもが生まれた時は、あなたが生きているだけで嬉しいのと思っていたのに、いい学校に行って欲しいなど、つい親の期待を一身に背負わせてしまいがちです。そういうことに気づかせる妖怪に仕立てました。物語なら説教臭くならず、楽しく読めます。

福盛　東さんは色々な夢を叶えています。秘訣を子どもたちにお願いします。

東　とにかく自分の頭で考えることです。ネットで検索しても、それをすぐに信じない。検索をしたら、思索をするのです。そして、考えがまとまっていなくても頑張って言語化してください。言葉が難しいなら絵でも写真でもいい。とにかく伝えようとすること。もし、伝わらなかったら理由を考えてください。時間はかかるかもしれないけど、表現のツールをいっぱい持ちましょう。

福盛　中高生から子育て世代まで、とても参考になる意見をありがとうございました。

読者投稿　みんなに聞きたいことを大募集　ちょっと言わせて！

今号のお題　**この歳になって気付いたこと**

桃の皮をむきました。実家ではいつも母がしていたので、32歳にして初めての桃むき。皮はむきづらく、種はうまく取れず、ぼこぼこの桃に。実家で食べたつるんとした桃を思い出して母の偉大さに気付きました。（がーみ　城東区）

40歳過ぎてから、自然の中にいる方が落ち着く事に気付きました。若い時はアミューズメントやイベント好きだったのに、今はトレッキングしてるのが楽しくて川や山に癒やされてます。（ゆず　城東区）

若いときに旅行しておけばよかった。もっと派手目な服を着たいけどもう年だしとすぐに諦めてしまいがち。今しておかないと、数年後に同じ事を言ってそうです。（すみっコ　北区）

今が一番若いんやで！

食事の取り方が「量より質」になったと感じる日々です。おいしいものをかみしめて食べるのが幸せ。なんで、昔はあんなに油物を延々と食べられていたのか不思議。（ゆびんこ　福島区）

若い頃は、あんこよりイチゴのショートケーキが大好きでした。でも、ちょっと言わせて！この歳になって気付いたこと、あんこがめちゃめちゃおいしいことを。あの頃の若さでは気付かないんだな…。（さあや　中央区）

歳をとるにつれて生きやすくなること。30代になって、「人は思っている以上に他人を気にしていない」とわかって、すごく生きやすくなりました。10代、20代前半の自分に教えてあげたい。（301　西区）

若い時は周りの人に助けてもらって当たり前だった幸せが、この年になると、小さい幸せがすごく、毎日感謝するようになりました。些細なことでも「ありがとう」と言える自分を実感しています。（こまこま　旭区）

これからは助ける側にまわろな

外側だけキレイにしていても、言葉遣いや人間力が高くないと、ただの〝痛い子ども大人〟に見えていることに最近気付かされました。何歳でもまだまだ人間力アップしていきたい。（ゆきっぺ　北区）

仕事が人生のすべてではないという事。若い時は仕事のためにプライベートは犠牲にしてやってきましたが、頑張っても必ず報われるというわけではないので、家族やプライベートを優先するようになりました。人生もっと楽しみます。（おじゃなな　門真市）

そうそう、会社は助けてくれへんで！

若い時は外食が絶対においしく、いろいろ変えながら食べたら連日でも飽きないと思っていました。でも40代半ばにもなると、家庭料理が落ちつく味でおいしいと感じることが増えました。家族で外食する時は、準備や後片付けをしなくていいからというモチベーションです。（かず　守口市）

孝行したい時に親はなし。会える時に会って話せる時に話す。若い頃はまったく思わなかったことですがこの歳になってようやく気付きました。（こうちゃん　北区）

わが息子に聞かせてやりたい！

若い頃は煮物のおいしさがわからず大嫌いでしたが、最近母親の煮物が懐かしく、やっぱり一番おいしいなあと思うようになり歳を取ったなぁと。（ろりり　北区）

父親が亡くなって私物を整理したときに、物は増やしてはいけないと思いました。使ってないものや着ていない服など、もったいないと思っていたけど、50代になってからは処分することを心がけるようになった。買い置きもしないようになったら家が広く使えるようになってよかった。（まま　都島区）

洋服は各シーズンで5枚程度あれば事足りること。若いときはなんであんなにたくさんの服を買っていたのかなと思うほど、今は最低限の服しか買わない。（アキビン　北区）

わかっちゃいるけど、気づかないフリ

今はどんなことにもチャレンジしようという前向きな姿勢ですが、若い頃は消極的でした。もっと若い頃にいろんなことにチャレンジしておけばよかったと思います。（りんか☆　門真市）

小さな子どもを見ていると、楽しくてたまりません。高齢者になって、元気な子どもを大切にしてあげたいと思うようになりました。（くるり　城東区）

50歳なんてもっと大人になってるんだと思っていました。ゲームに音楽に…いつまでも子どもでした。（のんきき　鶴見区）

お一人様時間の気楽さ、優雅さ。他人に気を遣わずに、自分のペースで過ごせることに居心地よさを感じています。（紫織　鶴見区）

大先輩たちからのアドバイス　ばっかやで

若い頃は大勢の友だちで、ことあるごとにワイワイ、ガヤガヤ。友だちはたくさんいればいるほど楽しい！って思ってた。40歳過ぎた今、友だちは多くなくても楽しめるんだぁと実感。みなさん、この歳になって改めて気付いたことでありますか？（福島区　ふくすけ）

募集のお題　**あなたが封印・解禁している「アレ」を教えて**

阪神タイガース、18年ぶりのリーグ優勝おめでとう！ 岡田監督が選手にプレッシャーを与えないために〝アレ〟っという隠語を使っていましたがようやく封印し「優勝」が解禁されました。私は体重。一日2回計って、何グラム減った、増えたと娘にいちいち話すのですが、「もう、体重なんて食べたもので変動するねんからそのたびに落ち込んだり喜んだりせんでええ。グラム報告は禁止」と、封印されました。キロ単位になれば解禁だそうです。（旭区　アレレちゃん）

ご意見は「読者プレゼント」のコーナーから応募できます

読者プレゼントの応募フォームはコチラ

さらに、紙面に採用された中から抽選で毎号3名に

1,000円分のQUOカードをプレゼント！

※応募いただいた内容は紙面・HP・その他発行物などで紹介させていただくことがあります ※当選者の発表はプレゼントの発送をもってかえさせていただきます

読者アンケート　徹底リサーチ

アンケートのなかには、「若いとき、○○やっておけばよかった～」っていう声もあったで。後輩たちのために、ちょっと紹介するわな。

矛盾してることもあるけど、そこはご愛敬ということで

Q　若いときにしておけば良かったと思うことは？

- ●紫外線対策はしっかりすべき！
- ●自分で限界を決めてはいけない
- ●若い時の苦労は買ってでもしよう
- ●目と歯のケアは大切
- ●お金がなくてもやりたいことをやっておけ
- ●片意地を張るのはほどほどに
- ●貯蓄はしておけ　●勉強
- ●家族やプライベートを大切に

Q　年齢を感じたときは？（複数回答）

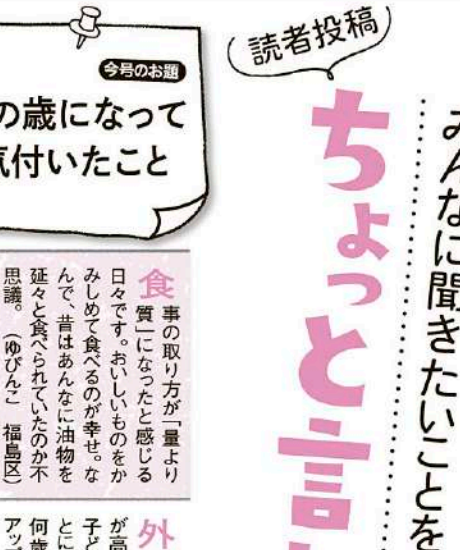

「運転は ゆとりとマナーの 二刀流」をスローガンに

「秋の全国交通安全運動」9月21日から実施

「秋の全国交通安全運動」が9月21日から実施される。大阪府でも府民に交通安全思想の普及・浸透を図ろうと、さらなる交通ルール遵守と正しい交通マナーの実践などを広く呼びかける。

今回の運動では「運転は ゆとりとマナーの 二刀流」をスローガンに掲げて展開。

全国重点の項目は こどもと高齢者を始めとする歩行者の安全の確保△夕暮れ時と夜間の交通事故防止及び飲酒運転等の根絶△自転車等のヘルメット着用と交通ルール遵守の徹底―の3点を挙げる。

30日までの期間中は、交通事故死者数全体のうち、歩行中の割合が高くなっており、こどもと高齢者を始めとする歩行者の安全の確保を図ることを徹底する。

自転車シミュレーターを体験する子ども

大阪重点は「二輪車の交通事故防止」

大阪府の二輪車の死者・重傷者の構成比率35%超え

大阪の重点は「二輪車の交通事故防止」。大阪府内の二輪車の交通事故発生状況(2023年6月末現在)は、29226件、死者数20人、負傷者2475人(うち重傷者529人)。

死者・重傷者の構成比率(2022年～18年累計)では全国の構成比率26・5%に比べ、大阪府は35・9%と高い。二輪車の類型別死傷者(同6月末現在)では「出合頭」(36・2%)△「右折時」(27・5%)△「左折時」(8・2%)―の順で高かった。

二輪車の交通事故の発生件数も例年9月から年末にかけて増加傾向にある。

「2023おおさか交通安全ファミリーフェスティバル」

5年ぶりに開催

中西花さんを特別ゲストにファミリーで参加・体験型で学ぶ交通安全

「秋の全国交通安全運動」期間中の9月23日(土曜日・秋分の日)に府営浜寺公園(堺市西区)噴水前広場周辺で「2023おおさか交通安全ファミリーフェスティバル(大阪府交通対策協議会主催)が開催される。同フェスティバルは、広く府民に参加・体験型の交通安全学習の場を提供し、交通ルールの遵守と正しい交通マナーの実践を習慣付けることによって交通事故の防止を図る目的で開催。コロナ禍のために2018年以来、5年ぶりの開催となる。入場無料。時間は午前10時30分から午後3時まで。

当日はオープニングセレモニーにタレントの中西花さんを特別ゲストに迎え、交通安全トークや反射材キーホルダー・交通安全啓発冊子寄贈式、地元幼稚園児による交通安全音頭、大阪府警察本部交通安全教室、大阪府警察本部交通部長による交通安全メッセージを表明。

このあとのステージプログラムでは以下のイベントが催され参加・体験型で交通安全を学べる。

○特別ゲスト中西花さんと大阪府警察本部交通安全教育班による交通安全教室

○大阪府警察本部音楽隊による演奏・カラーガード隊による演技

○浜寺幼稚園園児による合唱

○あかつき幼稚園園児による鼓隊演奏

○南大阪チアリーディングクラブCLOVERSによるチア演技

○(一社)日本自動車販売協会連合会大阪府支部による発煙筒着火実演

○大阪府警察本部自転車対策室による「学んで絶叫!!交通安全大声コンテスト決勝」

○堺市立福泉中学校吹奏楽部による演奏

○大阪府立今宮高校ダンス部によるダンス演技

また、会場では①交通安全啓発ブースの出展(25団体)②車両展示(白バイ、パトカー、レッカー車、その他)のブース出展が行われる。

※雨天時は、イベントは中止。天候不良の場合は、主催者が判断の上、当日午前8時までに大阪府ホームページで知らせる。問い合わせは電話06(6944)9290(大阪府都市整備部交通戦略室交通計画課)

大阪府警察本部音楽隊による演奏とカラーガード隊による演技(2017おおさかファミリーフェスティバル)

白バイに乗車体験する子ども

交通安全啓発ブース

出張型の交通安全講習会を開催

JAF大阪支部

JAF(日本自動車連盟)大阪支部は、大阪府内各所で出張型の交通安全講習会を実施している。

これまでも数多くの企業団体・高校の交通安全講習会などへ講師を派遣。パワーポイントでJAFのオリジナル教材やドライブレコーダー映像を使った講習会の内容が、分かりやすく好評を得ている。

申し込みの条件は、開催可能な日時が平日(年末年始を除く)の午前11時～午後4時。受講者数は対面方式で原則20人以上。時間は60分間(オンラインについては要相談)。

会場側で準備が必要な機材は、▽プロジェクター▽スクリーン▽会場が広い場合はマイク。講習費用はJAFに問い合わせる。講習後にアンケートを実施する。

問い合わせは電話072(645)1300、同支部事業課・交通安全講習会担当(年末年始を除く午前10時～午後5時)。

JAFのオリジナル教材を使った講習会の様子

第18回 大阪府無事故・無違反チャレンジコンテスト

参加者募集

大阪府警察本部交通部や大阪府都市整備部、大阪府交通安全協会などは「第18回大阪府無事故・無違反チャレンジコンテスト」(10月1日～来年3月31日)の参加事業所を募集している。エントリーは10月6日まで。同コンテストは事業所ぐるみで無事故無違反にチャレンジしてもらい、交通事故の防止を図るもの。

審査の基準はコンテスト期間中の交通事故の発生状況と交通違反の件数を点数加算し優良事業所を決める。優良事業所には各種表彰が授与される。参加資格は、参加事業所単位で、1事業所の参加人数は10人以上(地区大会は5人以上)。

特別優秀賞と金賞に贈呈されるクリスタルトロフィー

Omoiyalty Drive 思いやりティ ドライブ JAF
「安全で、笑顔あふれる交通社会」の実現!
あなたも一緒に
「Omoiyalty Drive (思いやりティ ドライブ)」
はじめませんか?
▲詳細はこちら
一般社団法人日本自動車連盟 大阪支部 支部長 小林 恭彦

Osaka Taxi Association
安全・安心・快適・便利なタクシーをご利用ください。
一般社団法人 大阪タクシー協会
会長 坂本栄二

録るだけのドラレコか。
つながるドラレコか。
つながるドラレコ。
.Driving!
いつでもつながる、あなたの側に
© JAPAN-DA
損保ジャパン SOMPO
山陰支店鳥取支社
〒680-0822
鳥取市今町2-112
アクティ日の丸総本社ビル2F

一般財団法人 大阪府交通安全協会
(大阪府交通安全活動推進センター)
ハンドルキーパー運動推進中!
飲酒運転根絶 ハンドルキーパー (一財)大阪府交通安全協会

イオンモール大日

ハピネスモールをいっしょに。

大日WEEK

大日WEEK期間中は終日駐車場無料 ¥0

※最日無料駐車台数、周辺道路の混雑、及び駐車場への入出庫での時間を要する場合がございます。予めご了承ください。※バイク・自転車は対象外となります。予めご了承ください。※提携駐車場につきましては、抵触対応をさせていただきます。※駐車時間外の駐車はご遠慮ください。

10月の大日WEEKは 3日間! 10/13(金)～10/15(日)

SDGs 少しずつみんなでできること 特集

10月1日まで「ECOキャンペーン」!

ただいまECOキャンペーンを開催! 不要なジュエリー、アクセサリーを回収中。K18、プラチナなどは下取りで新しいお買い物を。カジュアルアクセサリーは3点で1,000円商品券に交換できる(期間中お一人さま15点まで)。

回収したアクセサリーは再利用や最寄途上国にワクチンで寄付! 持ってくるだけで「地球によいこと」あなたも参加してみては。

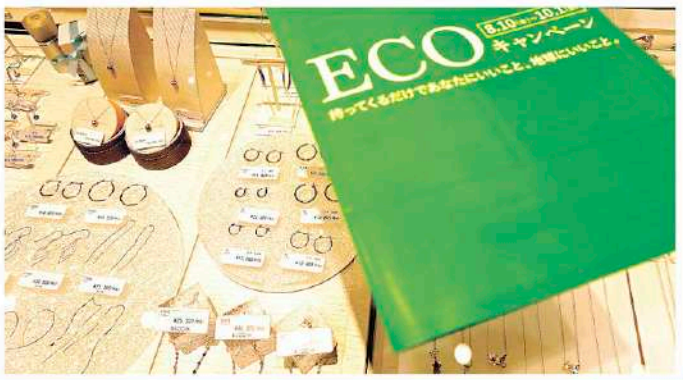

BLOOM
3F ブルーム
[アクセサリー] tel.06-4397-7401

9月30日(土)まで、「絆キャンペーン」

9月20日(水)～9月26日(火)の動物愛護週間に「絆キャンペーン」を実施中! 店頭とオンラインストアでの購入商品数および、グルーミングサロンのシャンプーコース・シャンプーカットコース利用件数につき1円、動物病院のペットドック利用件数につき50円を換算し、この総額を動物と人間の共生社会に向けた取り組みに役立ててくれる。

PETEMO PETLIFE STORE
3F ペット専門店 ペテモ
[フード・用品] tel.06-6916-1063

"食育"におすすめの1冊 絵本「もうじきたべられるぼく」

大日WEEKには「お得」なクーポン配信中!

号泣必至。ぼくはお母さんと会えるのか―。TikTokの読み聞かせ動画で300万回再生された泣ける話の書籍化。「たべられること」を受け入れたぼくが、さいごにしたかったこととは。

「もうじきたべられるぼく」
1,540円(税込)

未来屋書店
3F 未来屋書店
[書籍・文具・CD・DVD] tel.06-6900-6030

My Halloween みんなでワクワクしよう!

ハロウィンは"ブラブラ"オブジェでかわいく飾ろう!

手のひらサイズで、愛くるしい表情のオブジェがキュート♪ いくつか並べると、にぎやかに。脚がぶらぶらするので、好きな場所に座らせてポージングさせられるよ。

「モンスターズレジンブラブラオブジェ」
※110円(税込)

※在庫がない場合あり

Seria
1F セリア
[生活雑貨] tel.06-6904-7006

ハロウィンパーティはかっこよく決めちゃえ!

ベビードールオリジナルのデザイン。ハロウィンは、ヒョウ柄やライダージャケットでロックに決めよう。きっとお化けも仲良くしてくれるよ。

「パーカー」100～140cm 3,960円(税込)
「ライダージャケット」90～140cm 5,940円(税込)
「スカート」80～130cm 3,740円(税込)
「スニーカー」16～21cm 4,950円(税込)

※在庫がない場合あり

BABYDOLL
2F ベビードール
[ファミリー] tel.06-4252-3699

ハロウィンシーズン限定の2種のコーヒー豆が、さらに美味しくなって登場!

毎年、パッケージデザインが楽しみでもある珈琲豆。中煎りの「ハロウィンブレンド」は、ブラウンシュガーのような豊かな甘さが感じられ、一息つきたい時に。深煎りの「ブラックハロウィンブレンド」はダークチョコレートのような風味と重厚な味わいが特徴。ミルクをプラスすると味わいも楽しめる。豆のままでも、粉でも希望に合わせてくれますよ。

「オリジナルコーヒー豆 ハロウィンブレンド/ブラックハロウィンブレンド」
950円(税込)

KALDI COFFEE FARM
1F カルディコーヒーファーム
[コーヒー豆・輸入食品] tel.06-4252-3525

イオンモール大日 NEW SHOPリポート

8/10(thu) OPEN ストリートファッションが好きな人集まれ!!

韓国ストリートから大人カジュアルなど取り揃えるセレクトショップ。gally、バラッバラッパー、ニュージャックなど多数の人気ブランドを扱う。メンズ物が多いが、メンズライクやスケータースタイルなどが好みの女性も注目しているお店。秋を先取りしちゃおう♡

anchor craft
3F アンカークラフト [メンズ] tel.06-6914-9452

9/14(thu) OPEN プチプラコスメ、人気海外スキンケアブランド販売

関東に90店舗展開中のオフプライスエイジングストア「アエナ」がオープン。関西初出店の1号店。毎日の健康に取り入れたい美容雑貨、たくさん使いたいコスメなどがメーカー希望小売価格より大特価で買える。

関西初出店

AENA
3F アエナ [コスメ&ドラッグ] tel.06-6914-9720

EVENT INFORMATION

9/23(土・祝) 参加無料 オリジナルのラミネートのコースターを作ろう!

大阪国際大学短期大学部

大阪国際大学短期大学部幼児保育学科の学生さんたちとオリジナルのラミネートのコースター作りを体験しましょう。

時間 10:00～14:00 (12:00～13:00休憩時間)
場所 1Fサニーコート
対象 5歳以上、小学生以下のお子さま

9/24(日) 参加無料 防災キャラバン あつまれ! チャレンジキッズ!

(主催)日本ボーイスカウト大阪連盟、(一財)大阪ボーイスカウト振興協会

ボーイスカウトと一緒に、「いざ!」というときに役立つワザを体験しよう! さまざまな地域で多くの災害が起こっています。災害を事前に予告することは難しいですが、日ごろから万一の災害に備えることはできます。いざという時にも役立つスキルを体験してみませんか?そして防災について一緒に考えてみませんか?

時間 10:00～15:00 (受付14:00まで)
場所 1Fサニーコート
対象 幼児(年中児)～小学校高学年の男女と保護者

10/1(日) パーソナルカラー診断&骨格診断

協賛:一般社団法人 国際カラープロフェッショナル協会

コーディネーターがあなたを引き立てるための効果的なコーディネートをアドバイス!

時間 11:00～17:00(お一人様1診断15分)
場所 2Fフォレストコート
定員 計140名 ※各回定員に達し次第終了 (10:00から会場にて整理券配布)
料金 1,000円
特典 ①イオンモールアプリご提示で、イオンモール大日にてご利用いただける2,000円以上で使える500円お買物券プレゼント! ※イオンモールアプリをお持ちの方のみご参加いただけます。 ②診断終了後に診断カードをプレゼント!

10/11(水) 参加無料 あかちゃんハイハイれーす

貴重なハイハイ期を思い出に残しませんか? ゴールをめざして一生懸命ハイハイする姿をぜひ応援してください!

時間 ①11:00、②13:00～
場所 1Fサニーコート
対象 開催日時点でハイハイができる未歩行の赤ちゃん

※各回30名さま定員。参加方法はイオンモール大日のホームページをご確認ください。

10/14(土) 参加無料 わくわくランド

大阪国際中学校高等学校

塗り絵のおめんや膨らむビニール手袋人形など、大阪国際高等学校幼児保育進学コースの生徒さんたちと一緒につくる交流イベントです。

時間 10:00～14:00 (12:00～13:00休憩時間)
場所 1Fサニーコート
対象 5歳以上、小学生以下のお子さま

※イベントは予告なく内容の変更、中止させて頂く場合がございます。予めご了承ください。写真はイメージです。

イオンモールアプリでガソリンもおトク!

山文商事株式会社の運営する下記対象8店舗にて開催中

ENEOS セルフ中嶋諏津SS　ENEOS セルフ門真SS
ENEOS セルフ守口北本通SS　ENEOS セルフ四條畷SS
ENEOS セルフ寝屋川SS　ENEOS セルフ外環大東SS

イオンモール大日のお買い上げ金額で入り放題で対象店舗で、何度でも使える クーポン配信中!

5円/ℓ引

※数量券発行上限レギュラー・ハイオク・軽油 各10ℓ

山文 × AEON MALL　イオンモールアプリ限定クーポン配信中　詳しくはコチラから

駐車料金のご案内

平日・土・日・祝(全日)	最初の2時間無料
駐車サービス基準	駐車サービス時間
お買物合計2,000円以上お買上げの場合、各店舗で駐車券及びレシートをご提示ください。割引手続きいたします。	プラス2時間無料
お買物合計5,000円以上お買上げの場合	さらに1時間無料
映画館ご利用の場合、窓口で駐車券をご提示ください。割引手続きいたします。	プラス2時間無料

阪急
JR
京阪
Osaka Metro 大日駅
イオンモール大日
モノレール大日駅
Osaka Metro 千里中央駅
阪急千里線
大阪外環状道路
名神高速道路
中国自動車道
新名神高速道路
阪急宝塚線
JR宝塚線
JR京都線
阪急京都線
阪急神戸線
JR神戸線
中央環状線
大阪モノレール
大阪高槻インターチェンジ
大阪中央環状線
大阪高槻インターチェンジ
大阪中央環状線
名神高速道路
中国自動車道
新名神高速道路
阪急宝塚線
JR宝塚線
JR京都線
阪急京都線
阪急神戸線
JR神戸線
中央環状線
大阪モノレール